

RENPHO

BRUGERMANUAL

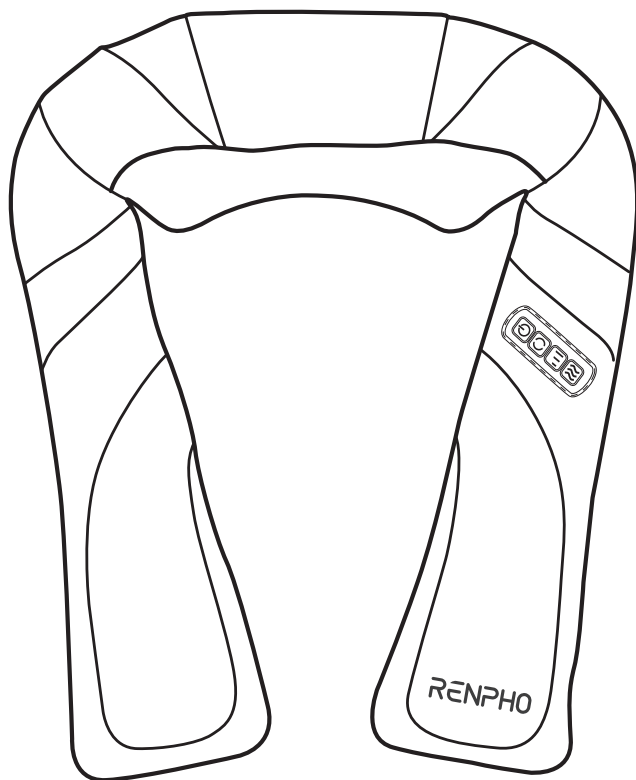

Shoulder & Neck Massager

Model: RP-SNM067

INDHOLD

DANSK 01-05

SUOMI 06-10

ÍSLENSKA 11-15

NORSK 16-20

SVENSKA 21-25

Tak for dit køb af RENPHO skulder- og nakke massageapparat. Massageapparatet tilbyder en kraftfuld shiatsu-massage. Når du nyder massagelindring, bør du bruge det med forsigtighed og sikkerhed i tankerne. For at sikre sikkerheden og undgå materielle skader bedes du læse denne manual omhyggeligt og bruge den som anvist. Manglende overholdelse kan forårsage alvorlige personskader eller død. og/eller alvorlig materielle skader.

Vigtige sikkerhedsinstruktioner

LÆS ALLE INSTRUKTIONER FØR BRUG.

1. Dette apparat er ikke beregnet til brug af personer (herunder børn) med nedsatte fysiske, sensoriske eller mentale evner, eller manglende erfaring og viden, medmindre de er under opsyn eller har fået instruktioner i brugen af apparatet af en person, der er ansvarlig for deres sikkerhed.
2. Børn skal være under opsyn for at sikre, at de ikke leger med apparatet.
3. Apparatet er kun beregnet til husholdningsbrug og ikke til medicinsk brug. Det bør ikke anvendes til behandling eller lindring af sygdom eller unormal fysisk tilstand.
4. Kontakt venligst en læge før brug, hvis du tilhører en af følgende brugergrupper:
 - Personer, der er gravide eller har født efter fødslen
 - Personer med hudinfektioner, allergier, rødme og/eller forbrændinger
 - Personer med osteoporose
 - Personer, der har gennemgået en operation
 - Personer med hævelse eller sår omkring maven
 - Personer med pacemaker eller andet implanterbart medicinsk udstyr
 - Patienter med hjertesygdomme, ondartede tumorer eller andre alvorlige helbredsproblemer
 - Personer, der modtager medicinsk behandling
 - Personer med hjerteproblemer, unormalt blodtryk, diabetes eller neurologiske lidelser
5. Hvis du føler dig utilpas eller oplever usædvanligt ubehag, skal du straks stoppe med at bruge apparatet.
6. IKKE egnet til børn.
7. Brug den IKKE under kørsel.
8. Ældre skal bruge under lægens vejledning.
9. Brug IKKE dette apparat efter at have drukket eller taget sovepiller.
10. Forsøg ALDRIG at inspicere eller åbne apparatet på nogen måde.
11. Brug IKKE dette apparat for længe, da dette kan forårsage minimal skade på huden.
12. Placer IKKE tunge genstande oven på apparatet.
13. Brug ALDRIG nåle eller andre metalliske fastgørelsesmidler med dette apparat.
14. Brug IKKE dette apparat, hvis du har påført olier eller lotioner på huden.
15. Rengør ALDRIG dette apparat, medmindre det er taget ud af stikkontakten. Brug en klud fugtet med en meget lille mængde vand til at rengøre. Du kan bruge ikke-slibende rengøringsmidler. Sæt IKKE stikket i igen, før det er helt tørt.

FORSIGTIGHED-For at mindske risikoen for forbrændinger:

1. Apparatet har en varm overflade. Personer, der ikke er følsomme over for varme, skal være forsigtige, når de bruger det ved hjælp af apparatet.
2. Brug varme overflader forsigtigt. Kan forårsage alvorlige forbrændinger. Må ikke anvendes over for ufølsomme overflader, hudområder eller i tilfælde af dårlig blodcirkulation. Uovervåget brug af varme af børn eller handicappede personer kan være farligt.

ADVARSEL-For at reducere risikoen for forbrændinger, brand, elektrisk stød eller personskade:

1. Dette apparat må aldrig stå uden opsyn, når det er tilsluttet en stikkontakt. Tag stikket ud af stikkontakten, når den ikke er i brug, og før du monterer eller afmonterer dele.
2. Brug ikke apparatet under et tæppe eller en pude. Overdreven opvarmning kan forårsage brand, elektrisk stød eller personskade.

3. Nøje opsyn er nødvendigt, når dette apparat bruges af, på eller i nærheden af børn, invalide eller handicappede personer.
4. Brug kun dette apparat til det tilsigtede formål som beskrevet i denne manual. Brug ikke tilbehør, der ikke er anbefalet af producenten.
5. Brug aldrig dette apparat, hvis ledningen eller stikket er beskadiget, eller hvis det ikke fungerer ordentligt, hvis den er blevet tabt eller beskadiget, eller er blevet tabt i vand.
6. Bær ikke dette apparat i ledningen, og brug ikke ledningen som håndtag.
7. Hold ledningen væk fra varme overflader.
8. Brug aldrig apparatet med blokerede luftåbninger. Hold luftåbningerne fri for fnug, hår og lignende.
9. Tab eller indsæt aldrig genstande i nogen åbning.
10. Må ikke anvendes udendørs.
11. Må ikke anvendes, hvor der anvendes aerosolprodukter (sprayprodukter), eller hvor der administreres ilt.
12. For at afbryde forbindelsen skal du slukke alle knapper og derefter tage stikket ud af stikkontakten.
13. Apparatet må kun bruges med den strømforsyning, der følger med apparatet.
14. Apparatet må kun forsynes med den ekstra lave sikkerhedsspænding, der svarer til mærkningen på apparatet.

GEM DISSE INSTRUKTIONER

Om RENPHO skulder- og nakkemassageapparatet

1. Hvad er der i æsken

1 x skulder- og nakkemassageapparat
1 x PU-opbevaringspose

1 x strømadapter
1 x Biladapter

1 x blødt ærme

2. Produktoversigt

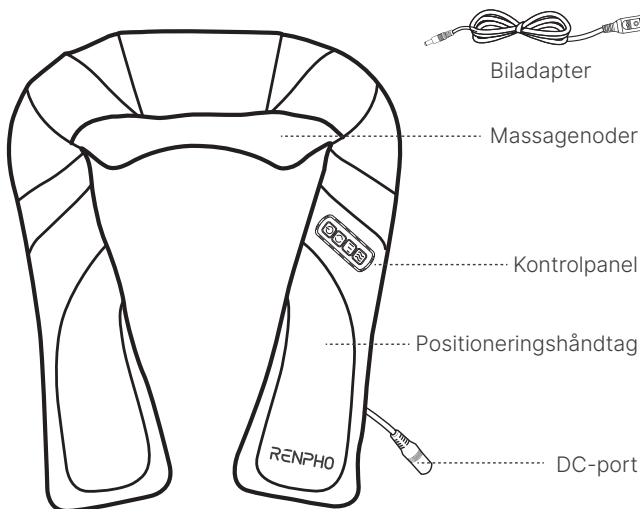

Biladapter

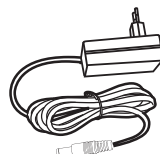

Strømadapter

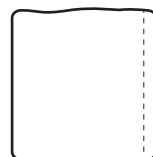

Blødt ærme



PU-opbevaringspose

3. Tekniske specifikationer

Produktnavn	Skulder- og nakkemassager
Model	RP-SNM067
Materiale	PU-læder + åndbart mesh
Input	12V \equiv 2A
Nominel effekt	24 W
Automatisk sluk-timer	15 minutter
Bruttovægt	2,3 kg
Produktdimensioner	45 (L) x 17 (B) x 20 (H) cm (17,71 x 6,70 x 7,87 tommer)
Støj	\leq 55 dB
Temperatur	$<$ 118°F/47,8°C

Brug af RENPHO skulder- og nakkemassageapparatet

1. Tilslut strømadapteren til DC-porten, og sæt derefter stikket i en stikkontakt (biladapter medfølger. Du kan også bruge den i din bil). Placer derefter massageapparatet på målområdet.

2. Introduktion til knap



Tænd/sluk-knap
Til/Fra

Tryk på denne knap for at tænde massageapparatet. Medium hastighed og varme vil som standard være aktiveret. Tryk igen for at slukke massageapparatet.

Retningsknap
2 Vejvisninger

Tryk på denne knap for at ændre massageretningen.

Hastighedsknap
Lav/Mellem/Høj

Tryk på denne knap for at justere massagehastigheden: Lav, Mellem (standard) og Høj.

Varmeknap
Til/Fra

Tryk på denne knap for at tændetænd/sluk varmfunktion.

Note:

- Retningen af massagekuderne ændrer sig hvert minut.
- Massageapparatet har en indbygget 15-minutters automatisk sluk-timer. Den vil automatisk-slukke efter 15 minutters kontinuerlig brug.

3. Massageområder

Tip: Tag det medfølgende bløde ærme på massageapparatet for ekstra komfort. Sæt ærmet på massageapparatet kroppen og fastgør velcros-troppen for at sikre den som vist.

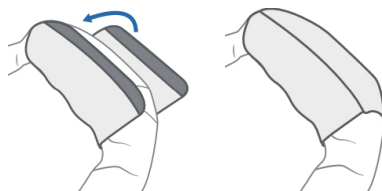

Du kan bruge massageapparatet på følgende kropsdele. Må ikke bruges på hoved, albuer, knæ, bryst eller andre områder.



Hals

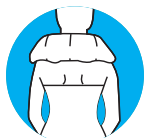

Skulder

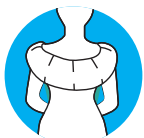

Tilbage

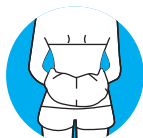

Talje

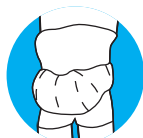

Underliv



Lår



Ben



Fødder



Læg

Fejlfindingsvejledning

Problem	Mulig årsag	Løsning
Massager tænder ikke	Strømadapterstikket er løst	Sæt stikket i stikkontakten igen
	Tænd/sluk-knappen er slukket	Tryk på tænd/sluk-knappen at tænde massageapparatet
	Ingen strøm	Prøv en anden stikkontakt
	Brugte ikke original adapter	Brug de medfølgende adaptere kun pakken. Hvis adapteren er i stykker, kontakt venligst kundeservice
Massageapparatet slukker pludselig	Massageapparatet har en indbygget timer, der automatisk slukker massageapparatet efter 15 minutters kontinuerlig brug.	Tryk på tænd/sluk-knappen for at starte endnu en 15-minutters massage
	Overophedningsbeskyttelsen udløses at slukke massageapparatet på grund af høj temperatur	Vent på, at massageapparatet er kølet afslukke før du tænder den igen
Kan ikke mærke varme	Varmefunktionen er ikke blevet aktiveret	Tryk på varmeknappen for at aktivere varmfunktionen
	Brugte den bløde ærme	Tag det bløde ærme af
	For at forhindre overophedning, skal Temperaturen kontrolleres ikke mere end 118°F/47,8°C	Det er nemt at komme til skade i nakken, hvistemperaturen er for høj
Kan ikke føleintensitet	Dit træk i håndtaget er ikke stærkt nok	Øg dit træk i håndtaget
	Massageintensiteten er svag	Tryk på hastighedsknappen for at øge massageintensiteten
Der mærkes smerte under brug	Massagens intensiteter for stærk	Tryk på hastighedsknappen for at sænke massageintensiteten Sæt den medfølgende bløde ærme på massageapparatet for at reducere intensiteten

Produktpleje og vedligeholdelse

1. Placer massageapparatet et køligt og tørt sted, når det ikke er i brug. Holdes væk fra skarpe genstande.
2. Tag stikket ud af massageapparatet før rengøring. Tør af med en blød, fugtig klud med ikke-slibende rengøringsmidler.
3. Massageapparatet må aldrig nedsænkes i væske. Holdes væk fra opløsningsmidler og skrappe rengøringsmidler.
4. Forsøg ikke at reparere massageapparatet. Der er ingen dele, som brugeren kan servicere.

Garantipolitik

Dit køb af RENPHO-produkter er dækket af en begrænset producentgaranti på to år fra leveringsdatoen.

For garantibetingelser, besøg venligst:

<https://renpho.com/pages/warranty-terms-and-conditions>

Bemærk: Produktregistrering er ikke påkrævet for garantien. Hvis du vælger ikke at registrere dit produkt, vil det ikke forringe produktgarantien.

Kundeservice

Du er velkommen til at kontakte os, hvis du har spørgsmål eller bekymringer. RENPHO Kunde Serviceteamet garanterer hurtig respons og problemfri løsninger på ethvert problem, du måtte have inden for åbningstiden.



Tlf.: +44(0)7434 666088 (KUN STORBRIANNIEN)

Mandag-fredag 9:00-17:00 (GMT)

+1(844) 417 0149 (USA og Canada)

Mandag-fredag 9:00-16:30

1800MY RENPHO (1800 69 7367) (KUN AUSTRALIEN)

Mandag-fredag 9:00-18:00 (AEST)



E-mail: support-eu@renpho.com (UK&EU)

support@renpho.com (US&CA)

support-au@renpho.com (AU)

*Ved defekte produkter eller returnering af varer bedes du kontakte os med dit ordrenummer inden for den angivne garantiperiode. Bortskaf IKKE produktdele, da de kan være nødvendige til inspektion/reparation.

Kiitos, että ostit RENPHO-olkapää- ja niskahierojan. Hierontalaite tarjoaa tehokkaan shiatsu-hieronnan. Hieronnasta nauttiessasi sinun tulee käyttää sitä varoen ja turvallisesti. Turvallisuuden varmistamiseksi ja omaisuusvahinkojen välttämiseksi lue tämä käyttöohje huolellisesti ja käytä sitä ohjeiden mukaisesti. Noudattamatta jättäminen voi aiheuttaa vakavia vammoja tai kuoleman. ja/tai vakavia omaisuusvahinkoja.

Tärkeitä turvallisuusohjeita

LUE KAIKKI OHJEET ENNEN KÄYTTÖÄ.

1. Tätä laitetta ei ole tarkoitettu henkilöiden (mukaan lukien lapset) käyttöön, joilla on rajoittuneet fyysiset, aistilliset tai henkiset kyvyt tai joilta puuttuu kokemusta ja tietoa, ellei heidän turvallisuudestaan vastaava henkilö ole valvonut tai antanut heille ohjeita laitteen käytöstä.
2. Lapsia on valvottava, jotta varmistetaan, etteivät he leiki laitteella.
3. Laite on tarkoitettu ainoastaan kotitalouskäyttöön eikä lääketieteelliseen käyttöön. Se ei tule käyttää sairauden tai epänormaalin fyysisen tilan hoitoon tai lievittämiseen.
4. Ota yhteyttä lääkäriin ennen käyttöä, jos kuulut johonkin seuraavista käyttäjäryhmistä:
 - Raskaana olevat tai synnytyksen jälkeiset henkilöt
 - Henkilöt, joilla on ihoinfektioita, allergioita, punoitusta ja/tai ihon palovammoja
 - Osteoporoosia sairastavat henkilöt
 - Leikkauksen läpikäyneet henkilöt
 - Henkilöt, joilla on turvotusta tai haava vatsan ympärillä
 - Sydämentahdistinta tai muuta implantoitua lääkinnällistä laitetta käyttävät henkilöt
 - Potilaat, joilla on sydänsairaus, pahanlaatuisia kasvaimia tai muita vakavia terveysongelmia
 - Lääketieteellistä hoitoa saavat henkilöt
 - Henkilöt, joilla on sydänvaivoja, epänormaali verenpaine, diabetes tai neurologisia häiriöitä
5. Jos tunnet olosi huonovointiseksi tai sinulla on epätavallista epämukavuutta, lopeta laitteen käyttö välittömästi.
6. Ei sovellu lapsille.
7. ÄLÄ käytä sitä ajon aikana.
8. Iäkkäiden on käytettävä lääkärin ohjauksessa.
9. ÄLÄ käytä tätä laitetta juomisen tai unilääkkeiden ottamisen jälkeen.
10. ÄLÄ KOSKAAN yritä tarkastaa tai avata laitetta millään tavalla.
11. ÄLÄ käytä tätä laitetta liian kauan, sillä se voi aiheuttaa iholle vain vähän vaurioita.
12. ÄLÄ aseta laitteen päälle raskaita esineitä.
13. ÄLÄ KOSKAAN käytä tämän laitteen kanssa tappeja tai muita metallisia kiinnittimiä.
14. ÄLÄ käytä tätä laitetta, jos levität ihollesi öljyjä tai voiteita.
15. ÄLÄ KOSKAAN puhdistatä tätä laitetta, ellei sitä ole irrotettu pistorasiasta. Käytä puhdistamiseen hyvin pieneen määrään vettä kostutettua liinaa. Voit käyttää hankaamattomia puhdistusaineita. ÄLÄ kytkä laitetta takaisin pistorasiaan, ennen kuin se on täysin kuiva.

VAROITUS-Palovammojen riskin vähentämiseksi:

1. Laitteessa on lämmitetty pinta. Lämmölle herkkien henkilöiden on oltava varovaisia laitteen kanssa.laitteen käyttämisestä.
2. Käytä kuumia pintoja varoen. Voi aiheuttaa vakavia palovammoja. Älä käytä yliherkillä pinoilla. ihoalueille tai huonon verenkierron yhteydessä. Lasten tai vajaakykyisten henkilöiden valvomatam lämmön käyttö voi olla vaarallista.

VAROITUS-Palovammojen, tulipalon, sähköiskun tai henkilövahinkojen riskin vähentämiseksi:

1. Laitetta ei saa koskaan jättää ilman valvontaa, kun se on kytketty pistorasiaan. Irrota pistoke pistorasiasta, kun sitä ei käytetä, ja ennen osien kiinnittämistä tai irrottamista.
2. Älä käytä laitetta peiton tai tyynyn alla. Liiallinen kuumeneminen voi aiheuttaa tulipalon,

sähköiskun tai henkilövahinkoja.

3. Tarkkaa valvontaa tarvitaan, kun laitetta käyttävät lapset, sairaat tai vammaiset henkilöt, tai jos heitä käytetään heidän lähellään.
4. Käytä tätä laitetta ainoastaan tässä käyttöohjeessa kuvattuun tarkoitukseen. Älä käytä muita kuin valmistajan suosittelemia lisälaitteita.
5. Älä koskaan käytä tätä laitetta, jos sen johto tai pistoke on vaurioitunut tai jos se ei toimitoikein, jos se on pudonnut tai vaurioitunut tai pudonnut veteen.
6. Älä kanna laitetta virtajohdosta äläkä käytä johtoa kahvana.
7. Pidä johto poissa kuumilta pinnoilta.
8. Älä koskaan käytä laitetta, jos ilma-aukot ovat tukossa. Pidä ilma-aukot vapaina nukasta, hiuksista ja vastaavista.
9. Älä koskaan pudota tai työnnä mitään esineitä mihinkään aukkoon.
10. Älä käytä ulkona.
11. Älä käytä laitetta tiloissa, joissa käytetään aerosoli- (suihke-) tuotteita tai annetaan happea.
12. Irrota laite pistorasiasta kääntämällä kaikki säätimet pois päältä ja irrottamalla sitten pistoke pistorasiasta.
13. Laitetta saa käyttää ainoastaan sen mukana toimitetun virtalähteen kanssa. laite.
14. Laitetta saa käyttää ainoastaan laitteen merkinnän mukaisella turvallisella erittäin matalalla jännitteellä.

SÄILYTÄ NÄMÄ OHJEET

Tietoja RENPHO-olkapää- ja niskahierontalaitteesta

1. Mitä laatikossa on

1 x olkapää- ja niskahierontalaite
1 x PU-säilytuspussi

1 x virtalähde
1 x Autosovitin

1 x Pehmeä suojus

2. Tuotteen yleiskatsaus

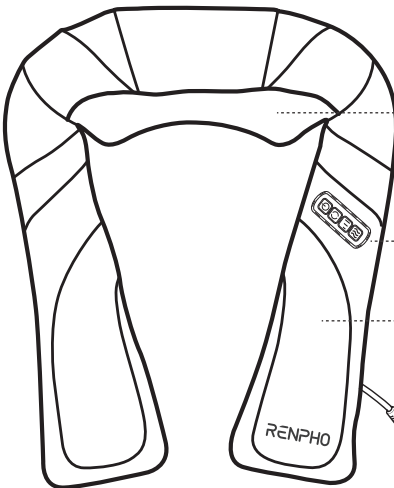

Autosovitin

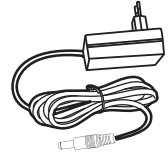

Virtasovitin

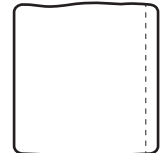

Pehmeä hiha



PU-säilytuspussi

Hierontasolmut

Ohjauspaneeli

Paikannuskahvat

DC-portti

3. Tekniset tiedot

Tuotteen nimi	Olkapää- ja niskahierontalaite
Malli	RP-SNM067
Materiaali	PU-nahka + hengittävä verkkomateriaali
Syöttö	12V --- 2A
Nimellisteho	24 W
Automaattinen virrankatkaisuajastin	15 minuuttia
Kokonaispaino	5,07 paunaa (2,3 kg)
Tuotteen mitat	45 (P) x 17 (L) x 20 (K) cm (17,71 x 6,70 x 7,87 tuumaa)
Melu	≤55 dB
Lämpötila	<118°F/47,8°C

RENPHO-olkapää- ja niskahierontalaitteen käyttö

1. Liitä virtalähde DC-porttiin ja kytke sitten pistorasiaan (autosovitin on mukana. Voit käyttää sitä myös autossa). Aseta sitten hierontalaite kohdealueelle.

2. Painikkeen esittely



Huomautus:

- Hierontasolmujen suunta muuttuu minuutin välein.
- Hierontalaitteessa on sisäänrakennettu 15 minuutin automaattinen virrankatkaisuajastin. Se sammuu automaattisesti 15 minuutin jatkuvan käytön jälkeen.

3. Hieronta-alueet

Vinkki: Aseta mukana toimitettu pehmeä suojuus päällehierontalaitteeseen lisää mukavuutta.

Kiedo hierontalaitteen holkki runkoon ja kiinnitä tarranauha kuvan osoittamalla tavalla.

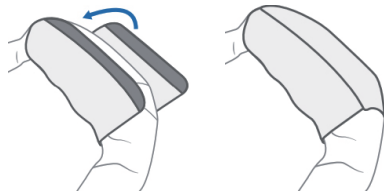

Voit käyttää hierontalaitetta seuraaville kehon osille. Älä käytä sitä päässä, kyynärpäissä, polvilla, rinnassa tai muilla alueilla.



Kaula

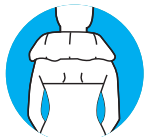

Olkapää



Takaisin

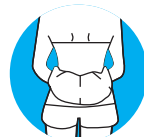

Vyötärö

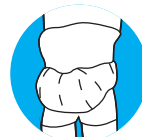

Vatsa



Reidet



Jalat



Jalat



Pohje

Vianmääritysopas

Ongelma	Mahdollinen syy	Ratkaisu
hierontalaitte ei käynnisty	Virtalähteen pistoke on löysällä	Sæt stikket i stikkontaktens igen
	Virtapainike on pois päältä	Tryk på tænd/sluk-knappen at tænde massageapparatet
	Ei virtaa	Prøv en anden stikkontakt
	En käyttänyt alkuperäistä adapteria	Käytä laitteen mukana toimitettuja adaptereita vain pakkauksessa. Jos sovitin on rikki, ota yhteyttä asiakaspalveluun
Hierontalaitte sammuu yhtäkkiä	Hierontalaitteessa on sisäänrakennettu ajastin, joka sammuttaa hierontalaitteen automaattisesti 15 minuutin jatkuvan käytön jälkeen.	Käynnistä painamalla virtapainiketta toinen 15 minuutin hieronta
	Ylikuumentumissuoja on lauennut hierontalaitteen sammuttaminen korkean lämpötilan vuoksi	Odota, että hierontalaitte jäähtyy pois päältä ennen kuin kytket sen uudelleen päälle
En tunne lämpöä	Lämmitystoimintoa ei ole aktivoitu	Aktivoi painamalla lämmityspainiketta lämpötoiminto
	Käytti pehmeää holkkia	Ota pois pehmeä suojuus
	Ylikuumentumisen estämiseksi lämpötilaa säädetään enintään 118 °F / 47,8 °C	On helppo satuttaa niskaasi, jos thänen lämpötilansa on liian korkea

Ongelma	Mahdollinen syy	Ratkaisu
En tunneintensiiteetti	Vedosi kahvasta ei ole tarpeeksi voimakas	Lisää vetoa kahvasta
	Hieronnan teho on heikko	Paina nopeuspainiketta lisää hieronnan intensiteettiä
Käytön aikana tuntuu kipua	Hieronnan intensiteettion liian vahva	Paina nopeuspainiketta laskeaksesihieronnan intensiteettiä
		Lisää hierontalaitteeseen mukana toimitettu pehmeä holkki vähentääksesi voimakkuutta

Tuotteen hoito ja huolto

- Säilytä hierontalaitetta viileässä ja kuivassa paikassa, kun sitä ei käytetä. Pidä poissa terävistä esineistä.
- Irrota hierontalaitteepistorasiasta ennen puhdistamista. Pyyhi pehmeällä, kostealla liinalla ja käytä hankaamattomia puhdistusaineita.
- Älä koskaan upota hierontalaitetta mihinkään nesteeseen. Pidä poissa liuottimista ja voimakkaista pesuaineista.
- Älä yritä korjata hierontalaitetta. Siinä ei ole käyttäjän huollettavia osia.

Takuukäytäntö

RENPHO-tuotteesi ostoksella on kahden vuoden takuu rajoitettu valmistajan takuu toimituspäivästä lukien.

Takuuehdot löytyvät osoitteesta:

<https://renpho.com/pages/warranty-terms-and-conditions>

Huomautus: Tuotteen rekisteröinti ei ole takuun edellytys. Vaikka et rekisteröisi tuotettasi, se ei vähennä tuotteen takuu.

Asiakaspalvelu

Ota rohkeasti yhteyttä, jos sinulla on kysyttävää tai huolenaiheita. RENPHO-asiakaspalvelu Asiakaspalvelumme takaa nopean reagoinnin ja vaivattoman ratkaisun kaikkiin ongelmiisi aukioaloikojen sisällä.

 **Puh: +44(0)7434 666088 (VAIN Iso-Britannia)**
Maanantai–perjantai klo 9.00–17.00 (GMT)
+1(844) 417 0149 (Yhdysvallat ja Kanada)
Maanantai–perjantai klo 9.00–16.30
1800MY RENPHO (1800 69 7367) (VAIN AUSTRALIA)
maanantaista perjantaihin klo 9.00–18.00 (AEST)

 **Sähköposti: support-eu@renpho.com (UK&EU)**
support@renpho.com (US&CA)
support-au@renpho.com (Australia)

*Viallisten tuotteiden tai palautuksen yhteydessä ota meihin yhteyttä ja kerro tilausnumeroosi. määritetyn takuun sisällä. ÄLÄ hävitä mitään tuotteen osia, sillä niitä saatetaan tarvita tarkastusta/korjausta varten.

Þökkum þér fyrir kaupin á RENPHO axlar- og hálsnuddtækinu. Nuddtækið býður upp á öflugt shiatsu-nudd. Þegar þú nýtur nuddmeðferðar ættir þú að nota það af varúð og öryggi. Til að tryggja öryggi og forðast eignatjón skaltu lesa þessa handbók vandlega og nota hana eins og leiðbeint er. Brot á leiðbeiningum getur valdið alvarlegum meiðslum eða dauða.
og/eða alvarlegt eignatjón.

Mikilvægar öryggisleiðbeiningar

LESIÐ ALLAR LEIÐBEININGAR ÁÐUR EN ÞAÐ ER NOTKUN.

1. Þetta tæki er ekki ætlað til notkunar af einstaklingum (þar með talið börnum) með skerta líkamlega, skynjunar- eða andlega getu, eða sem skortir reynslu og þekkingu, nema þeir hafi fengið eftirlit eða leiðbeiningar varðandi notkun tækisins frá einstaklingi sem ber ábyrgð á öryggi þeirra.
2. Börn ættu að vera undir eftirliti til að tryggja að þau leiki sér ekki með tækið.
3. Tækið er eingöngu ætlað til heimilisnota og ekki til lækninga. Það ætti ekki að nota til meðferðar eða léttis á sjúkdómum eða óeðlilegu líkamlegu ástandi.
4. Vinsamlegast ráðfærðu þig við lækni áður en þú notar ef þú tilheyrir einhverjum af eftirfarandi notendahópum:
 - Einstaklingar sem eru þungaðar eða eftir fæðingu
 - Einstaklingar með húðsýkingar, ofnæmi, roða og/eða bruna á húð
 - Einstaklingar með beinþynningu
 - Einstaklingar sem hafa gengist undir aðgerð
 - Einstaklingar með bólgu eða sár í kringum kviðinn
 - Einstaklingar með gangráð eða önnur ígræðanleg lækningatæki
 - Sjúklingar með hjartasjúkdóma, illkynja æxli eða önnur alvarleg heilsufarsvandamál
 - Einstaklingar sem eru að fá lækni meðferð
 - Einstaklingar með hjartasjúkdóma, óeðlilegan blóðþrýsting, sykursýki eða taugasjúkdóm
5. Ef þér líður illa eða finnur fyrir óvenjulegum óþægindum skaltu hættu notkun tækisins tafarlaust.
6. EKKI hentugt fyrir börn.
7. EKKI nota það við akstur.
8. Aldraðir þurfa að nota undir handleiðslu læknis.
9. EKKI nota þetta tæki eftir að hafa drukkíð áfengi eða tekið svefnlyf.
10. Reynið ALDREI að skoða eða opna tækið á nokkurn hátt.
11. EKKI nota þetta tæki of lengi, þar sem það getur valdið vægum skaða á húðinni.
12. EKKI setja þunga hluti ofan á tækið.
13. Notið ALDREI pinna eða aðrar málmfestingar með þessu tæki.
14. EKKI nota þetta tæki ef þú berð olíur eða húðkrem á húðina.
15. Þrífið ALDREI þetta tæki nema það sé úr sambandi. Notið klút vættan með mjög litlu vatni til að þrifa. Þið getið notað hreinsiefni án slípiefna. EKKI stinga tækinu aftur í samband fyrr en það er alveg þurr.

VARÚÐ-Til að draga úr hættu á bruna:

1. Tækið hefur heitt yfirborð. Þeir sem eru ónæmir fyrir hita verða að gæta varúðar þegar það er notað. Með því að nota tækið.
2. Notið heita fleti varlega. Getur valdið alvarlegum brunasárum. Notið ekki of mikið húðsvæði eða í návist lélegrar blóðrásar. Það getur verið hættulegt ef börn eða óvinnufærir einstaklingar nota hita án eftirlits.

VIÐVÖRUN-Til að draga úr hættu á brunasárum, eldi, raflosti eða meiðslum á fólki:

1. Þetta tæki ætti aldrei að vera án eftirlits þegar það er tengt við rafmagn. Taktu það úr sambandi. Þegar það er ekki í notkun og áður en hlutir eru settir á eða teknir af.
2. Ekki nota undir teppi eða kotta. Of mikil hiti getur valdið eldsvoða, raflosti eða meiðslum

á fólki.

3. Náíð eftirlit er nauðsynlegt þegar þetta tæki er notað af, á eða nálægt börnum, fötluðum eða fatluðum einstaklingum.
4. Notið þetta tæki eingöngu í þeim tilgangi sem það er ætlað, eins og lýst er í þessari handbók. Notið ekki aukahluti sem framleiðandinn mælir ekki með.
5. Notið aldrei þetta tæki ef það er með skemmda snúru eða kló, ef það virkar ekkirétt, ef það hefur dottið eða skemmt, eða dottið í vatn.
6. Ekki bera þetta tæki í rafmagnssnúrunni eða nota snúruna sem handfang.
7. Haldið snúrunni frá heitum fleti.
8. Notið aldrei tækið með stífluðum loftopum. Haldið loftopum lausum við ló, hár og þess háttar.
9. Aldrei má sleppa eða stinga neinum hlut í neina opnun.
10. Ekki nota utandyra.
11. Ekki nota þar sem úðæfni eru notuð eða þar sem súrefni er gefið.
12. Til að aftengja skal slökkva á öllum stjórnækjum og taka síðan klóna úr innstungunni.
13. Tækið má aðeins nota með afgjafanum sem fylgir meðtæki.
14. Tækið má aðeins vera tengt við öryggislágspennu sem samsvarar merkingunni á tækinu.

GEYMIÐ ÞESSAR LEIÐBEININGAR

Um RENPHO axlar- og hálsnuddtækið

1. Hvað er í kassanum

1 x Nuddtæki fyrir axlir og háls
1 x PU geymslupoki

1 x straumbreytir
1 x bíla millistykki

1 x mjúk ermi

2. Yfirlit yfir vöru

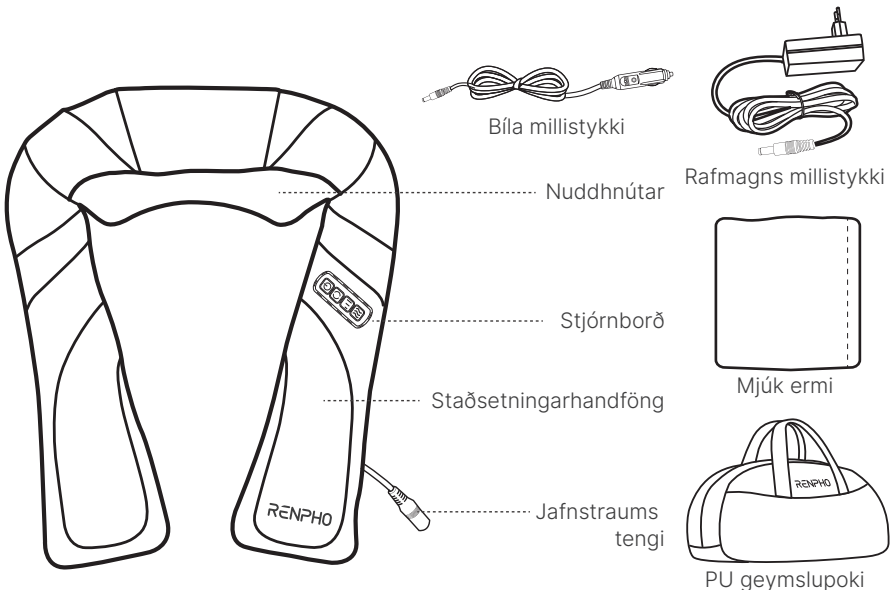

3. Tæknilegar upplýsingar

Vöruheiti	Nuddtæki fyrir öxl og háls
Fyrirmynd	RP-SNM067
Efni	PU leður + Öndunarefni
Inntak	12V \equiv 2A
Málstyrkur	24 W
Sjálfvirkur slökkvitími	15 mínútur
Heildarþyngd	2,3 kg (5,07 pund)
Vöruviddir	45 (L) x 17 (B) x 20 (H) cm (17,71 x 6,70 x 7,87 tommur)
Hávaði	\leq 55 dB
Hitastig	$<$ 118°F/47,8°C

Notkun RENPHO axlar- og hálsnuddtækisins

1. Tengdu straumbreytinn við jafnstraumstengið og settu hann síðan í sambandRafmagnsinnstunga (Bílamilistykki fylgir með. Þú getur líka notað það í bílnum þínum). Settu síðan nuddtækið á marksvæðið.

2. Kynning á hnöppum



Rafmagnshnappur
Kveikt/slökkt

Ýttu á þennan hnapp til að kveikja á nuddtækinu. Miðlungshraði og hiti verða sjálfkrafa virk. Ýttu aftur til að slökka á nuddtækinu.

Leiðarhnappur
2 Leiðbeiningar

Ýttu á þennan hnapp til að breyta stefnu nuddsins.

Hraðahnappur
Lágt/Miðlungs/Hátt

Ýttu á þennan hnapp til að stilla nuddhraðann: Lágt, Miðlungs (sjálfgefið) og Hátt.

Hitahnappur
Kveikt/slökkt

Ýttu á þennan hnapp til að kveikjakveikja/slökka á hitaaðgerð.

Athugið:

- Stefna nuddhnútanna breytist á mínútu fresti.
- Nuddtækið er með innbyggðan 15 mínútna sjálfvirkan tímastilli. Það slökknar sjálfkrafa slökkuva á sér eftir 15 mínútna samfellda notkun.

3. Nuddsvæði

Ráð: Setjið meðfylgjandi mjúka ermina á nuddtækið fyrir aukin þægindi.

Vefjið ermina utan um nuddtækið líkamanum og festið Velcro-ólina til að tryggja hana eins og sýnt er.

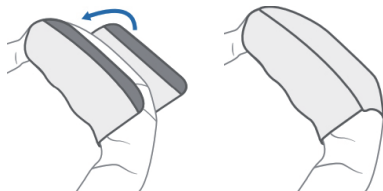

Þú getur notað nuddtækið á eftirfarandi líkamshlutum. Ekki nota það á höfuð, olnboga, hné, bringu eða önnur svæði.



Háls

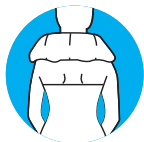

Öxl

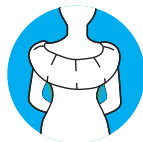

Til baka

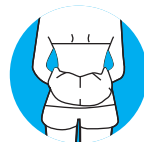

Mitti

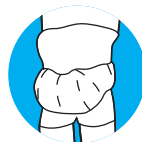

Kviður



Læri



Fætur



Fætur



Kálfa

Úrræðaleitarleiðbeiningar

Vandamál	Möguleg orsök	Lausn
Nuddari kveikir ekki á	Rafmagnstengi er laust	Sæt stíkket i stíkkontaktin igen
	Rafmagnshnappurinn er slökktur	Tryk på tænd/sluk-knappen at tænde massageapparatet
	Enginn kraftur	Prøv en anden stikkontakt
	Notaði ekki upprunalega millistykkið	Notið millistykki sem fylgja með í aðeins umbúðir. Ef millistykkið er brotið, vinsamlegast hafið samband við þjónustuver viðskiptavina
Nuddtækið slokknar skyndilega	Nuddtækið er með innbyggðum tímastilli sem slekkur sjálfkrafa á því eftir 15 mínútna samfellda notkun.	Ýttu á rofann til að byrjaannar 15 mínútna nudd
	Ofhitunarvörnin virkjustað slökkva á nuddtækinu vegna mikils hitastigs	Bíddu eftir að nuddtækið kólnislokkva áður en kveikt er á því aftur
Finn ekki hita	Hitastillingin hefur ekki verið virkjuð	Ýttu á hitahnappinn til að virkjahitaaðgerðin
	Notaði mjúka ermina	Takið af mjúku ermina
	Til að koma í veg fyrir ofhitnun, hitastigið er stjórnað ekki meira en 118°F/47,8°C	Það er auðvelt að meiða sig í hálsinum ef...hitinn hans er of há

Vandamál	Möguleg orsök	Lausn
Get ekki fundið fyrirstyrkleiki	Togkrafturinn þinn í handfangið er ekki nógu sterkur	Auka togkraftinn í handfanginu
	Nuddstyrkurinn er veikur	Ýttu á hraðahnappinn til að auka nuddstyrkinn
Sársauki finnst við notkun	Nuddstyrkurinner of sterkt	Ýttu á hraðahnappinn til að lækkanuddstyrkurinn
		Setjið meðfylgjandi mjúka ermi á nuddtækið til að draga úr styrkleikanum.

Vöruumhirða og viðhald

1. Setjið nuddtækið á köldum, þurrum stað þegar það er ekki í notkun. Haldið frá beittum hlutum.
2. Taktu nuddtækið úr sambandi áður en það er hreinsað. Þurrkaðu með mjúkum, rökum klút og notaðu hreinsiefni án slípiefna.
3. Aldrei skal sökkva nuddtækinu í neinn vökva. Haldið frá öllum leysiefnum og sterkum hreinsiefnum.
4. Ekki reyna að gera við nuddtækið. Það eru engir hlutar sem notandinn getur viðhaldið.

Ábyrgðarstefna

Kaup þín á RENPHO vöru eru tryggð með tveggja ára ábyrgð. takmörkuð ábyrgð framleiðanda frá afhendingardegi.

Fyrir ábyrgðarskilmála, vinsamlegast farðu á:

<https://renpho.com/pages/warranty-terms-and-conditions>

Athugið: Skráning vöru er ekki nauðsynleg til að tryggja ábyrgðina.

Ef þú velur að skrá ekki vöruna þína, mun það ekki draga úrábyrgð á vöru.

Þjónusta Við Viðskiptavini

Hafðu samband við okkur ef þú hefur einhverjar spurningar eða áhyggjur. Viðskiptavinur RENPHO Þjónustuteymið tryggir skjót viðbrögð og vandræðalaugar lausnir á öllum vandamálum sem þú kannt að hafa innan opnunartíma.



Puh: +44(0)7434 666088 (VAIN Iso-Britannia)

Maanantai–perjantai klo 9.00–17.00 (GMT)

+1(844) 417 0149 (Yhdysvallat ja Kanada)

Maanantai–perjantai klo 9.00–16.30

1800MY RENPHO (1800 69 7367) (VAIN AUSTRALIA)

maanantaista perjantaihin klo 9.00–18.00 (AEST)



Sähköposti: support-eu@renpho.com (UK&EU)

support@renpho.com (US&CA)

support-au@renpho.com (Australia)

*Vinsamlegast hafið samband við okkur með pöntunarnúmerinu ykkar ef um gallaða vöru er að ræða eða ef um skil á vörum er að ræða. innan tilgreinds ábyrgðartímabils. EKKI farga neinum vöruhlutum þar sem þeir kunna að vera nauðsynlegir til skoðunar/viðgerðar.

Takk for at du kjøpte RENPHO skulder- og nakkemassasjeapparat. Massasjeapparatet tilbyr en kraftig shiatsu-massasje. Når du nyter massasjelindring, bør du bruke det med forsiktighet og sikkerhet i tankene. For å sikre sikkerhet og unngå materielle skader, vennligst les denne håndboken nøye og bruk den som angitt. Manglende overholdelse kan forårsake alvorlige skader eller død. og/eller alvorlig materiell skade.

Viktige sikkerhetsinstruksjoner

LES ALLE INSTRUKSJONER FØR BRUK.

1. Dette apparatet er ikke beregnet for bruk av personer (inkludert barn) med reduserte fysiske, sensoriske eller mentale evner, eller mangel på erfaring og kunnskap, med mindre de har fått tilsyn eller instruksjoner om bruk av apparatet av en person som er ansvarlig for deres sikkerhet.
2. Barn bør holdes under oppsyn for å sikre at de ikke leker med apparatet.
3. Apparatet er kun beregnet for bruk i hjemmet og ikke for medisinsk bruk. Det skal ikke brukes til behandling eller lindring av sykdom eller unormal fysisk tilstand.
4. Rådfør deg med lege før bruk hvis du tilhører noen av følgende brukergrupper:
 - Personer som er gravide eller har født etter fødsel
 - Personer med hudinfeksjoner, allergier, rødhet og/eller brannskader
 - Personer med osteoporose
 - Personer som har gjennomgått kirurgi
 - Personer med hevelse eller sår rundt magen
 - Personer med pacemaker eller annet implanterbart medisinsk utstyr
 - Pasienter med hjertesykdom, ondartede svulster eller andre alvorlige helsetilstander
 - Personer som mottar medisinsk behandling
 - Personer med hjerteproblemer, unormalt blodtrykk, diabetes eller nevrologiske lidelser
5. Hvis du føler deg uvel eller opplever uvanlig ubehag, må du slutte å bruke apparatet umiddelbart.
6. IKKE egnet for barn.
7. IKKE bruk den mens du kjører.
8. Eldre må bruke under legens veiledning.
9. IKKE bruk dette apparatet etter å ha drukket eller tatt sovepiller.
10. Forsøk ALDRI å tispisere eller åpne apparatet på noen måte.
11. IKKE bruk dette apparatet for lenge, da dette kan forårsake minimal skade på huden.
12. IKKE plasser tunge gjenstander oppå apparatet.
13. Bruk ALDRI nåler eller andre metallfester med dette apparatet.
14. IKKE bruk dette apparatet hvis du påfører oljer eller kremer på huden.
15. Rengjør ALDRI dette apparatet med mindre det er koblet fra strømmettet. Bruk en klut fuktet med litt vann til å rengjøre. Du kan bruke ikke-slipende rengjøringsmidler. IKKE koble apparatet til igjen før det er helt tørt.

FORSIKTIGHET-For å redusere risikoen for brannskader:

1. Apparatet har en varm overflate. Personer som ikke er følsomme for varme må være forsiktige når de bruker det. Bruker apparatet.
2. Bruk varme overflater forsiktig. Kan forårsake alvorlige brannskader. Ikke bruk over ufølsomhet, hudområder eller i nærvær av dårlig sirkulasjon. Uovervåket bruk av varme av barn eller uføre personer kan være farlig.

ADVARSEL-For å redusere risikoen for brannskader, brann, elektrisk støt eller personskade:

1. Dette apparatet skal aldri stå uten tilsyn når det er koblet til strømmettet. Trekk ut støpselet fra stikkontakten, når den ikke er i bruk, og før du setter på eller tar av deler.
2. Ikke bruk under teppe eller pute. Overdreven oppvarming kan forårsake brann, elektrisk støt eller personskade.

3. Nøye tilsyn er nødvendig når dette apparatet brukes av, på eller i nærheten av barn, funksjonshemmede eller funksjonshemmede personer.
4. Bruk dette apparatet kun til det tiltenkte bruken som beskrevet i denne håndboken. Ikke bruk tilbehør som ikke er anbefalt av produsenten.
5. Bruk aldri dette apparatet hvis ledningen eller støpselet er skadet, hvis det ikke fungerer ordentlig, hvis den har blitt mistet eller skadet, eller falt i vann.
6. Ikke bær dette apparatet etter strømledningen, og bruk ikke ledningen som håndtak.
7. Hold ledningen unna varme overflater.
8. Bruk aldri apparatet med blokkerte luftåpninger. Hold luftåpningene fri for lo, hår og lignende.
9. Ikke slipp eller stikk gjenstander inn i noen åpning.
10. Ikke bruk utendørs.
11. Ikke bruk der aerosolprodukter (spray) brukes eller der oksygen administreres.
12. For å koble fra, slå av alle kontroller og trekk deretter støpselet ut av stikkkontakten.
13. Apparatet skal kun brukes med strømforsyningen som følger med apparatet.
14. Apparatet må kun tilføres sikkerhetsspenning med ekstra lav sikkerhetsspenning som tilsvarer merkingen på apparatet.

TA VARE PÅ DISSE INSTRUKSJONENE

Om RENPHO skulder- og nakkemassasjeapparat

1. Hva er i esken

1 x skulder- og nakkemassasjeapparat
1 x PU-oppbevaringspose

1 x strømadapter
1 x biladapter

1 x mykt erme

2. Produktoversikt

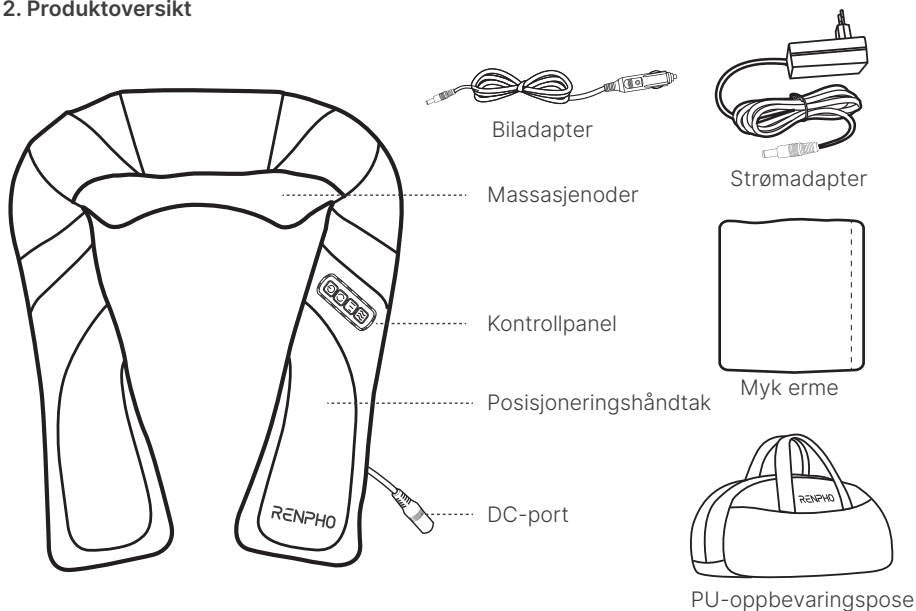

3. Tekniske spesifikasjoner

Produktnavn	Skulder- og nakkemassasjeapparat
Modell	RP-SNM067
Materiale	PU-skin + pustende netting
Inndata	12V $\overline{\text{---}}$ 2A
Nominell effekt	24 W
Automatisk avstengingstimer	15 minutter
Bruttovekt	2,3 kg
Produktdimensjoner	45 (L) x 17 (B) x 20 (H) cm (17,71 x 6,70 x 7,87 tommer)
Støy	\leq 55 dB
Temperatur	$<$ 118 °F/47,8 °C

Bruk av RENPHO skulder- og nakkemassasjeapparat

1. Koble strømadapteren til DC-porten, og plugg deretter innen stikkontakt (biladapter er inkludert. Du kan også bruke den i bilen). Plasser deretter massasjeapparatet på målområdet.

2. Knappintroduksjon



Note:

- Retningen på massasjenodene endres hvert minutt.
- Massasjeapparatet har en innebygd 15-minutters automatisk avstengingstimer. Den vil automatiskslås av etter 15 minutters kontinuerlig bruk.

3. Massasjeområder

Tips: Ta på den medfølgende myke ermetmassasjeapparatet for ekstra komfort.

Pakk ermet rundt massasjeapparatet kroppen og fest borrelåsstroppen for å feste den som vist.

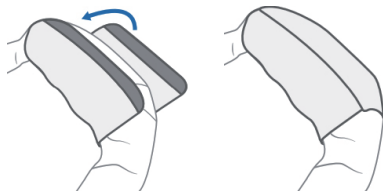

Du kan bruke massasjeapparatet på følgende kroppsdeler. Ikke bruk det på hodet, albue, knærne, brystet eller andre områder.



Nakke

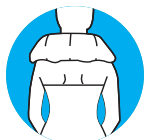

Skulder



Tilbake

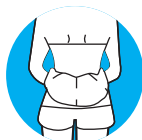

Liv

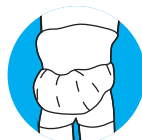

Mage



Lår



Bein



Føtter



Legg

Feilsøkningsveiledning

Problem	Mulig årsak	Løsning
Massør slår seg ikke på	Strømadapterpluggen er løs	Koble støpselet til stikkkontakten igjen
	Av/på-knappen er av	Trykk på av/på-knappen å slå på massasjeapparatet
	Ingen strøm	Prøv et annet uttak
	Brukte ikke originaladapteren	Bruk adapterne som følger med i kun pakken. Hvis adapteren er ødelagt, vennligst kontakt kundeservice
Massøren slår seg plutselig av	Massasjeapparatet har en innebygd timer som automatisk slår av massasjeapparatet etter 15 minutters kontinuerlig bruk.	Trykk på av/på-knappen for å starte en annen 15-minutters massasje
	Overopphetingsbeskyttelsen utløses så slår av massasjeapparatet på grunn av høy temperatur	Vent til massasjeapparatet er avkjølt av før du slår den på igjen
Kan ikke føle varme	Varmefunksjonen er ikke aktivert	Trykk på varmeknappen for å aktivere varmfunksjonen
	Brukte den myke ermen	Ta av den myke ermen
	For å forhindre overoppheting, temperaturen kontrolleres ikke mer enn 118°F/47,8°C	Det er lett å skade nakken hvis temperaturen hans er for høy

Problem	Mulig årsak	Løsning
Kan ikke føleintensitet	Draget ditt i håndtaket er ikke sterkt nok	Øk drakraften i håndtaket
	Massasjeintensiteten er svak	Trykk på hastighetsknappen for å øke massasjeintensiteten
Smerte kjennes under bruk	Massasjeintensitetener for sterk	Trykk på hastighetsknappen for å senkemassasjeintensiteten
		Sett den medfølgende myke hylsen på massasjeapparatet for å redusere intensiteten

Produktpleie og vedlikehold

1. Plasser massasjeapparatet på et kjølig og tørt sted når det ikke er i bruk. Holdes unna skarpe gjenstander.
2. Trekk ut støpselet til massasjeapparatet før rengjøring. Tørk av med en myk, fuktig klut med ikke-slipende rengjøringsmidler.
3. Senk aldri massasjeapparatet ned i væske. Holdes unna løsemidler og sterke vaskemidler.
4. Ikke forsøk å reparere massasjeapparatet. Det finnes ingen deler som kan repareres av brukeren.

Garantipolicy

Dit kjøp af RENPHO-produkter er dekket af en begrænset producentgaranti på to år fra leveringsdatoen.

For garantivilkår, besøg venligst:

<https://renpho.com/pages/warranty-terms-and-conditions>

Bemærk: Produktregistrering er ikke påkrævet for garantien. Hvis du vælger ikke at registrere dit produkt, vil det ikke forringe produktgarantien.

Kundeservice

Ta gjerne kontakt med oss hvis du har spørsmål eller bekymringer. RENPHO-kunde Serviceteamet garanterer rask respons og problemfrie løsninger på eventuelle problemer du måtte ha innen åpningstiden.



Tlf: +44(0)7434 666088 (KUN STORBRIANNIA)

Mandag–fredag 09:00–17:00 (GMT)

+1(844) 417 0149 (USA og Canada)

Mandag–fredag 09:00–16:30

1800MY RENPHO (1800 69 7367) (KUN AUSTRALIA)

Mandag–fredag 09:00–18:00 (AEST)



E-post: support-eu@renpho.com (UK&EU)

support@renpho.com (US&CA)

support-au@renpho.com (AU)

*For defekte produkter eller retur av varer, vennligst kontakt oss med ordnummeret ditt innenfor den angitte garantiperioden. IKKE kast noen produktdele, da de kan være nødvendige for inspeksjon/repasjon.

Tack för att du köpt RENPHO axel- och nackmassageapparat. Massageapparaten erbjuder en kraftfull shiatsu-massage. När du njuter av massagelindring bör du använda den med försiktighet och säkerhet i åtanke. För att garantera säkerheten och undvika egendomsskador, läs denna manual noggrant och använd den enligt anvisningarna. Underlåtenhet att följa instruktionerna kan orsaka allvarliga skador eller dödsfall. och/eller allvarliga egendomsskador.

Viktiga säkerhetsinstruktioner

LÄS ALLA INSTRUKTIONER FÖRE ANVÄNDNING.

1. Denna apparat är inte avsedd att användas av personer (inklusive barn) med nedsatt fysisk, sensorisk eller mental förmåga, eller bristande erfarenhet och kunskap, såvida de inte har övervakats eller fått instruktioner om användningen av apparaten av en person som ansvarar för deras säkerhet.
2. Barn bör övervakas för att säkerställa att de inte leker med apparaten.
3. Apparaten är endast avsedd för hushållsbruk och inte för medicinskt bruk. bör inte användas för behandling eller lindring av sjukdom eller onormalt fysiskt tillstånd.
4. Rådfråga en läkare före användning om du tillhör någon av följande användargrupper:
 - Personer som är gravida eller har fött barn efter förlossning
 - Personer med hudinfektioner, allergier, rodnad och/eller brännskador på huden
 - Personer med osteoporos
 - Personer som har genomgått operation
 - Personer med svullnad eller sår runt buken
 - Personer med pacemaker eller andra implanterbara medicintekniska produkter
 - Patienter med hjärtsjukdomar, maligna tumörer eller andra allvarliga hälsotillstånd
 - Personer som får medicinsk behandling
 - Personer med hjärtproblem, onormalt blodtryck, diabetes eller neurologiska sjukdomar
5. Om du känner dig dålig eller upplever något ovanligt obehag, sluta använda apparaten omedelbart.
6. EJ lämplig för barn.
7. ANVÄND INTE den under körning.
8. Äldre behöver använda under läkarens ledning.
9. ANVÄND INTE denna apparat efter att du har druckit eller tagit sömntabletter.
10. Försök ALDRIG att inspektera eller öppna apparaten på något sätt.
11. ANVÄND INTE apparaten för länge, eftersom det kan orsaka minimal skada på huden.
12. Placera INTE tunga föremål på apparaten.
13. Använd ALDRIG nålar eller andra metalliska fästelement med den här apparaten.
14. ANVÄND INTE denna apparat om du applicerar oljor eller lotioner på huden.
15. Rengör ALDRIG denna apparat om den inte är urkopplad. Använd en trasa fuktad med en mycket liten mängd vatten för att rengöra. Du kan använda icke-slipande rengöringsmedel. Sätt INTE i kontakten igen förrän den är helt torr.

FÖRSIKTIGHET-För att minska risken för brännskador:

1. Apparaten har en uppvärmd yta. Personer som är okänsliga för värme måste vara försiktiga när de använder den. använder apparaten.
2. Använd uppvärmda ytor försiktigt. Kan orsaka allvarliga brännskador. Använd inte överkänslighet. hudområden eller vid dålig cirkulation. Övervakad användning av värme av barn eller personer med funktionsnedsättning kan vara farligt.

WARNING-För att minska risken för brännskador, brand, elektriska stötar eller personskador:

1. Denna apparat ska aldrig lämnas utan uppsikt när den är inkopplad. Dra ur kontakten. när den inte används, och innan du monterar eller tar av delar.
2. Använd inte under filt eller kudde. Överdriven uppvärmning kan orsaka brand, elstötar

- eller personskador.
3. Noggrann övervakning är nödvändig när denna apparat används av, på eller nära barn, funktionshindrade eller funktionshindrade personer.
 4. Använd endast apparaten för det avsedda ändamålet enligt beskrivningen i denna bruksanvisning. Använd inte tillbehör som inte rekommenderas av tillverkaren.
 5. Använd aldrig apparaten om den har en skadad sladd eller kontakt, om den inte fungerar ordentligt, om den har tappats eller skadats, eller tappats i vatten.
 6. Bär inte apparaten i sladden och använd den inte som handtag.
 7. Håll sladden borta från varma ytor.
 8. Använd aldrig apparaten med blockerade luftöppningar. Håll luftöppningarna fria från ludd, hår och liknande.
 9. Tappa eller för aldrig in något föremål i någon öppning.
 10. Använd inte utomhus.
 11. Använd inte där aerosolprodukter (sprayprodukter) används eller där syrgas administreras.
 12. För att koppla från, vrid alla kontroller till avstängt läge och dra sedan ut kontakten ur uttaget.
 13. Apparaten får endast användas med den strömförsörjningsenhet som medföljer apparaten.
 14. Apparaten får endast matas med den extra låga säkerhetsspänning som motsvarar märkningen på apparaten.

SPARA DESSA INSTRUKTIONER

Om RENPHO axel- och nackmassageapparat

1. Vad finns i lådan

1 x Axel- och nackmassageapparat
1 x PU-förvaringspåse

1 x nätadapter
1 x Biladapter

1 x mjuk hylsa

2. Produktöversikt

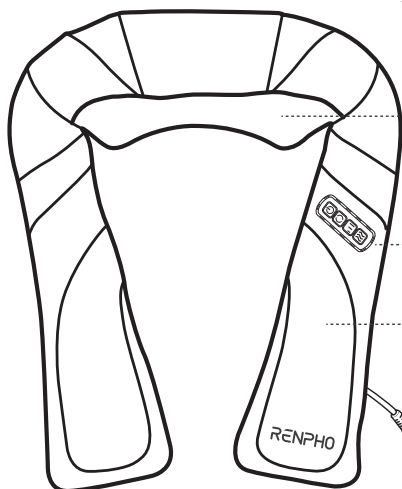

Biladapter

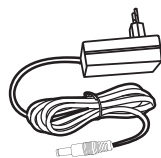

Strömadapter

Massagenoder

Kontrollpanelen

Positioneringshandtag

DC-port

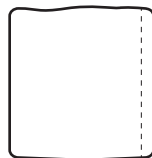

Mjuk ärm



PU-förvaringspåse

3. Tekniska specifikationer

Produktnamn	Axel- och nackmassageapparat
Modell	RP-SNM067
Material	PU-läder + Andningsbart nät
Input	12V $\overline{\text{---}}$ 2A
Nominell effekt	24 W
Automatisk avstängningstimer	15 minuter
Bruttovikt	2,3 kg
Produktens mått	45 (L) x 17 (B) x 20 (H) cm (17,71 x 6,70 x 7,87 tum)
Buller	\leq 55 dB
Temperatur	$<$ 118°F/47,8°C

Använda RENPHO axel- och nackmassageapparat

1. Anslut nätadaptern till DC-porten och sätt sedan i den ett eluttag (biladapter ingår. Du kan även använda den i bilen). Placera sedan massageapparaten på målområdet.

2. Knappintroduktion



Notera:

- Massagenodernas riktning ändras varje minut.
- Massageapparaten har en inbyggd 15-minuters timer för automatisk avstängning. Den stänger av sig automatiskt efter 15 minuters kontinuerlig användning.

3. Massageområden

Tips: Sätt på den medföljande mjuka hylsanmassageapparaten för extra komfort.

Linda hylsan på massageapparaten kroppen och fäst kardborrebandet så att det säkras enligt bilden.

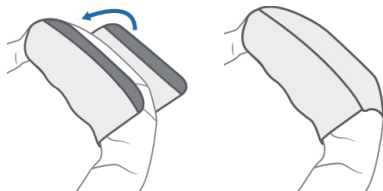

Du kan använda massageapparaten på följande kroppsdelar. Använd inte på huvud, armbågar, knän, bröst eller andra områden.



Hals

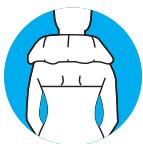

Axel

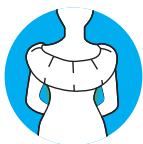

Tillbaka

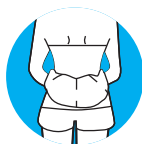

Midja

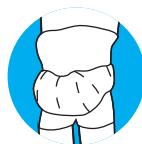

Buk



Lår



Ben



Fötter



Vad

Felsökningsguide

Problem	Möjlig orsak	Lösning
Massageapparat slås inte på	Nätadaptorns kontakt är lös	Anslut kontakten till uttaget igen
	Strömknappen är avstängd	Tryck på strömbrytaren för att slå på massageapparaten
	Ingen ström	Prova ett annat uttag
	Använde inte originaladaptorn	Använd adaptorna som medföljer endast förpackningen. Om adaptorn är trasig, vänligen kontakta kundtjänst
Massageapparaten stängs av plötsligt	Massageapparaten har en inbyggd timer som automatiskt stänger av massageapparaten efter 15 minuters kontinuerlig användning	Tryck på strömbrytaren för att startaytterligare en 15-minuters massage
	Överhettningsskyddet utlösesatt stänga av massageapparaten på grund av hög temperatur	Vänta tills massageapparaten har svalnatav innan du slår på den igen
Kan inte känna värme	Värmefunktionen har inte aktiverats	Tryck på värmeknappen för att aktiveravärmefunktionen
	Använde den mjuka hylsan	Ta av den mjuka ärmen
	För att förhindra överhettning, temperaturen kontrolleras inte mer än 118°F/47,8°C	Det är lätt att skada nacken om ttemperaturen är för hög

Problem	Möjlig orsak	Lösning
Kan inte kännaintensitet	Ditt drag i handtaget är inte tillräckligt starkt	Öka dragkraften i handtaget
	Massageintensiteten är svag	Tryck på hastighetsknappen för att öka massageintensiteten
Smärta uppstår vid användning	Massagens intensitet är för stark	Tryck på hastighetsknappen för att sänka massageintensiteten
		Sätt på den medföljande mjuka hylsan på massageapparaten för att minska intensiteten

Produktvård och underhåll

- Placera massageapparaten på en sval och torr plats när den inte används. Förvaras åtskilt från vassa föremål.
- Dra ur sladden till massageapparaten före rengöring. Torka av med en mjuk, fuktig trasa med icke-slipande rengöringsmedel.
- Sänk aldrig ner massageapparaten i någon vätska. Förvaras åtskilt från lösningsmedel och starka rengöringsmedel.
- Försök inte att reparera massageapparaten. Det finns inga delar som kan repareras av användaren.

Garantipolicy

Ditt köp av RENPHO-produkter omfattas av två års begränsad tillverkargaranti från leveransdatum.

För garantivillkor, besök:

<https://renpho.com/pages/warranty-terms-and-conditions>

Obs: Produktregistrering krävs inte för garantin. Om du väljer att inte registrera din produkt kommer det inte att minska produktgaranti.

Kundservice

Kontakta oss gärna om du har några frågor eller RENPHOs kundtjänstteam garanterar snabba svar och problemfria lösningar på alla problem du kan ha inom kontorstid.

 **TEL: +44(0)7434 666088 (ENDAST STORBRIITANNIEN)**
Måndag–fredag 9:00–17:00 (GMT)
+1(844) 417 0149USA och Kanada)
Måndag–fredag 9:00–16:30
1800MY RENPHO (1800 69 7367) (ENDAST AUSTRALIEN)
Måndag–fredag 9:00–18:00 (AEST)

 **E-post: support-eu@renpho.com (UK&EU)**
support@renpho.com (US&CA)
support-au@renpho.com (AU)

*Vid defekta produkter eller retur av varor, vänligen kontakta oss med ditt ordernummer inom den angivna garantiperioden. Kassera INTE några produktdelar eftersom de kan behövas för inspektion/reparation.

RENPHO