ECAM22X.6Y EX:1 - ECAM22X.8Y EX:1 - ECAM22X.9Y - FEB226X EX:1 - FEB228X EX:1 - FEB229X

MAGNIFICA START



KAFFEMASKINE

Brugsanvisning

DēLonghi

A

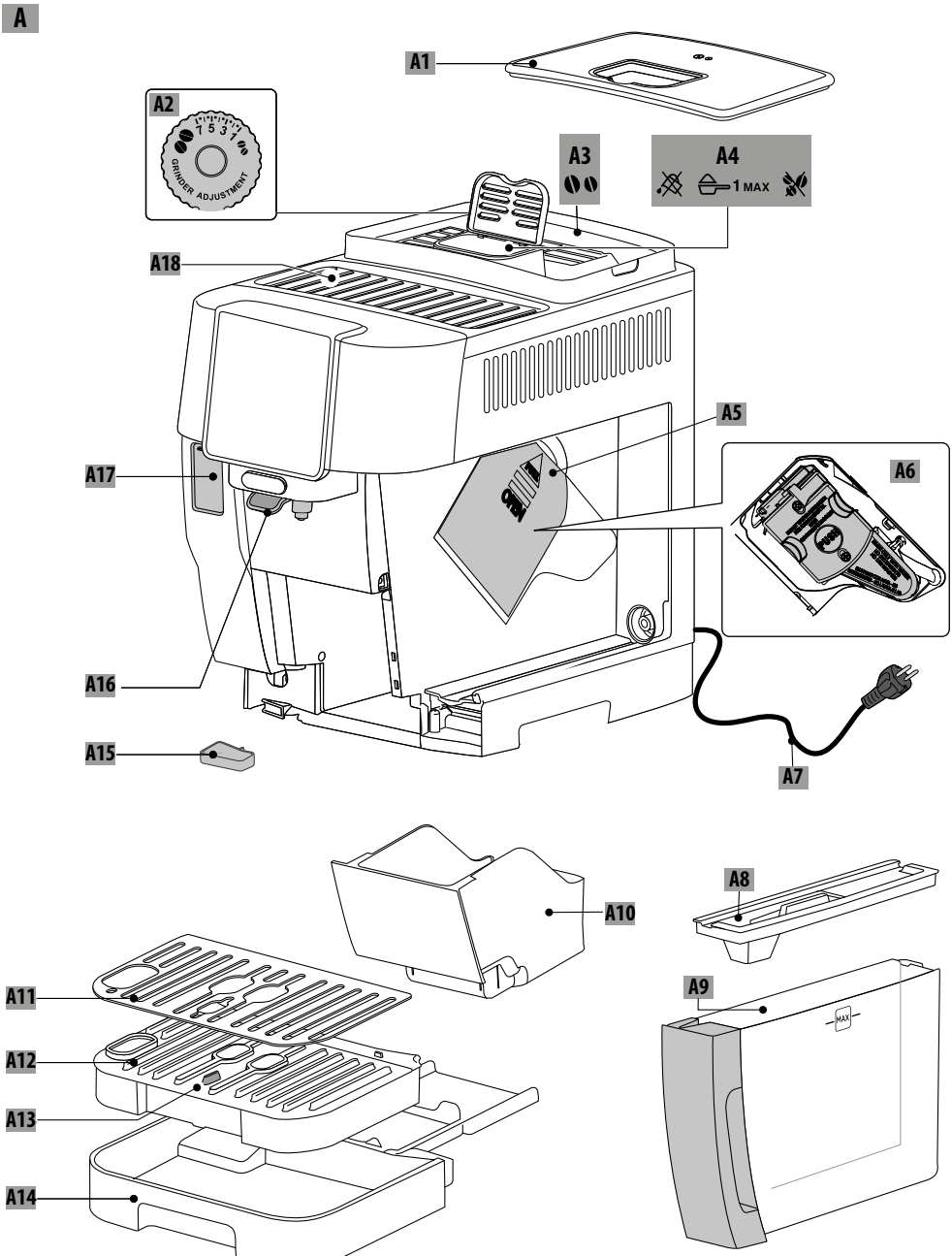
A1
A2
GRINDER ADJUSTMENT
A3
A4
1 MAX
A18
A5
A6
A17
A16
A15
A7
A10
A8
A11
A12
A13
A14
A9
MAX

B-C

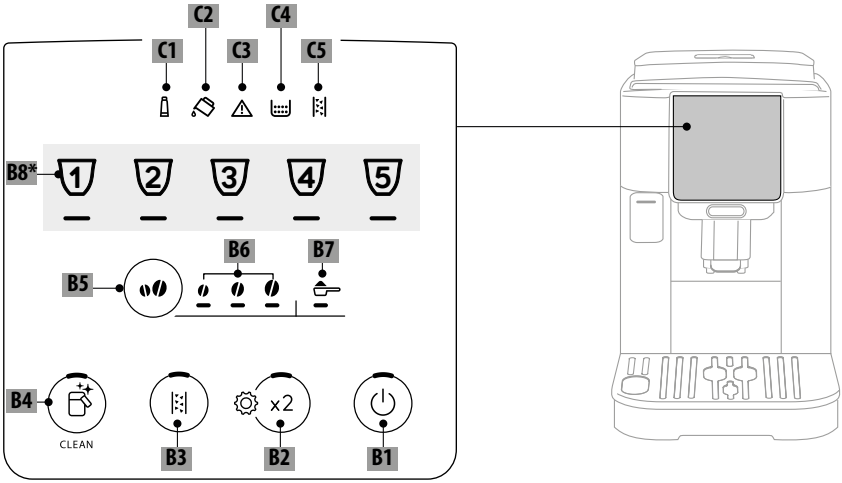
C1
C2
C3
C4
C5
B8*
1
2
3
4
5
B5
B6
B7
B4
CLEAN
B3
x2
B2
B1

D*

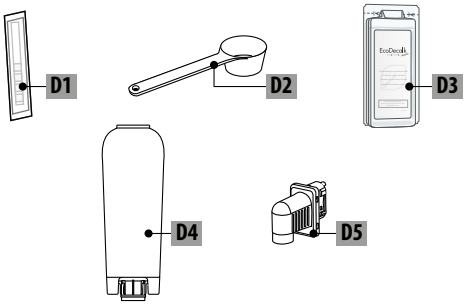
D1
D2
D3
D4
D5

E

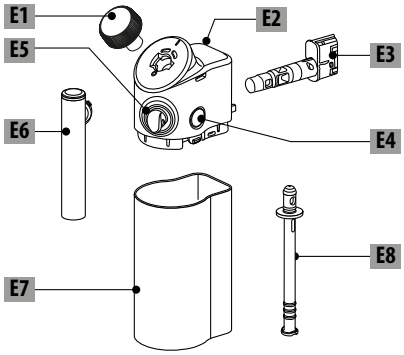
E1
E2
E3
E4
E5
E6
E7
E8

	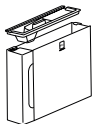	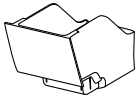	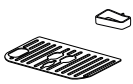	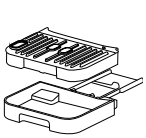	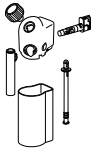
50 °C	×	×	×	✓	✓
	✓	✓	✓	✓	✓

INDHOLDSFORTEGNELSE

1. Indledning 5

1.1 Bogstaver i parentes 5
1.2 Problemer og reparationer 5

2. Beskrivelse 5

2.1 Beskrivelse af maskinen - A 5
2.2 Beskrivelse af kontrolpanelet - B 5
2.3 Beskrivelse af kontrollamperne - C 5
2.4 Beskrivelse af tilbehøret - D* 5
2.5 Beskrivelse af mælkekanden - E 6

3. Første brug af kaffemaskinen 6
4. Kalkfilter 7

4.1 Udskiftning af filteret 7
4.2 Udtagning af filter 7

5. Måling af vandets hårdhedsgrad 8
6. Tænding af apparatet 8
7. Slukning af apparatet 8

7.1 Slukning i længere perioder: 8

8. Udledning af kaffedrikke 8

8.1 Tilberedning af kaffe med kaffebønner . 8
8.2 Tilberedning af 2 kopper kaffe 9
8.3 Tilberedning af kaffe med formalet kaffe 9
8.4 Generelle anvisninger til tilberedning af kaffedrikke 9
8.5 Variation af kaffens intensitet 9
8.6 Skylning 10
8.7 Sådan får du en varmere kaffe 10
8.8 Justering af kaffekværnen 10
8.9 Personalisér mængden i koppen 10

9. Tilberedning af mælkedrikke 10

9.1 Hvilken mælk skal man bruge? 10
9.3 Fyld og sæt mælkekanden på 11
9.4 Valg af kaffestyrke eller brug af formalet kaffe 11
9.5 Udledning af mælkedrikken 11
9.6 Valg af kaffestyrke eller brug af formalet kaffe 12
9.7 Udledning af mælkedrikken 12
9.8 Rengøring af mælkekanden efter hver brug 12
9.9 Personalisér mængden i koppen 13

10. Udledning af varmt vand 13

10.1 Personaliser mængden af varmt vand . 13

11. Energibesparende råd 13
12. Menu indstillinger 14

12.1 Nulstil til fabriksværdier 16

13. Rengøring af maskinen 17
14. Komplet rengøring af mælkekanden 18
15. Rengøring af bryggeenhed 19
16. Afkalkning 20
17. Kontrollampernes betydning 21
18. Fejlfinding 24
19. Tekniske specifikationer 26

Læs altid sikkerhedsadvarslerne inden du bruger maskinen.

1. INDLEDNING

Brug et par minutter til at læse instruktionerne i denne brugsanvisning. Det vil være en hjælp til at undgå, at du bliver udsat for fare eller kommer til at beskadige kaffemaskinen.
Lysdioder og kontrollamper på din maskines betjeningspanel hjælper til at interagere korrekt med maskinen:

	Slukket	--
	Tændt	Funktion tilgængelig
	Blinker	Funktion i gang
	Hurtigt blink	Maskinen kræver indgreb fra brugerens side

Symbolerne er også anvendt i quick guiden vedlagt produktet.

1.1 Bogstaver i parentes

Bogstaverne i parentes svarer til beskrivelsen af maskinen (side 2-3).

1.2 Problemer og reparationer

I tilfælde af problemer bør du først af alt forsøge at afhjælpe dem efter anvisningerne i kapitlerne "17. Kontrollampernes betydning" og "18. Fejlfinding".
Hvis disse viser sig at være ineffektive eller for yderligere afklaringer, er det tilrådeligt at konsultere kundeservice på de numre, der er angivet på webstedet www.delonghi.com.
Ret kun henvendelse til De'Longhi Teknisk service for eventuelle reparationer. Adresserne kan findes på hjemmesiden www.delonghi.com.

2. BESKRIVELSE

2.1 Beskrivelse af maskinen - A

A1. Låg til kaffebønnebeholder
A2. Håndtag til justering af kaffekværn
A3. Kaffebønnebeholder
A4. Kaffepulvertragt
A5. Låge på bryggeenhed
A6. Udtagelig bryggeenhed
A7. El-ledning
A8. Låg til vandbeholder
A9. Vandbeholder
A10. Kaffegrumsbeholder
A11. Bakke til kopper
A12. Bakkerist
A13. Flydeindikator, som viser vandniveauet i drypbakke
A14. Drypbakke
A15. Kondensopsamlingsbakke
A16. Kaffestuds justerbar højde
A17. Adgangsluge til tilbehørsstikket
A18. Kopbakke

2.2 Beskrivelse af kontrolpanelet - B

B1. ON/Standby-knap med integreret led
B2. Knapen X2 med integreret led (hvis du trykker i 5 sekunder, kommer du ind i indstillingsmenuen)
B3. Knap til valg af Afkalkningscyklus
B4. Clean-knap (rengøring af kande) med integreret led (hvis maan trykker i 5 sekunder aktiveres manuel Skylning)
B5. Knap til valg af intensitet eller formalet kaffe
B6. Led til valg af intensitet
B7. Led til valg af formalet kaffe
B8. Knap til valg af drik (* Forskellige drikkevarer efter type og antal i henhold til modellen)

2.3 Beskrivelse af kontrollamperne - C

C1. Kontrollampe for tilstoppet filter:
C2. Kontrollampe lyser konstant: det er nødvendigt at udskifte filtret
C3. Kontrollampe blinker: installation af filter i gang
C4. Kontrollampe vandmangel:
C5. Kontrollampe lyser konstant: for lidt vand i beholderen (A9)
C6. Kontrollampe blinker: beholderen er ikke sat i
C7. Kontrollampe generel alarm
C8. Kontrollampe kaffegrumsbeholder:
C9. Kontrollampe lyser konstant: kaffegrumsbeholder (A10) deve skal tømmes
C10. Kontrollampe blinker: kaffegrumsbeholderen er ikke sat i
C11. Kontrollampe for anmodning om afkalkning:
C12. Kontrollampe lyser konstant: det er nødvendigt at afkalke maskinen
C13. Kontrollampe blinker: afkalkning i gang

2.4 Beskrivelse af tilbehøret - D*

(*forskelligt i type og antal afhængigt af modellen)

D1. Målestrimmel "Total Hardness Test"
D2. Måleske til formalet kaffe
D3. Afkalkningsmiddel
D4. Kalkfilter
D5. Varmtvandsudløb

2.5 Beskrivelse af mælkekanden - E

E1. Skumregulator
E2. Låg til mælkekande
E3. Mælkekaraffelstik
E4. Udløserknap til låget
E5. Mælkerørsforbindelse (ikke-aftagelig)
E6. Rør til udløb af opskummet mælk
E7. Mælkebeholder
E8. Opsugningsrør til mælk

3. FØRSTE BRUG AF KAFFEMASKINEN

Bemærk:

- Første gang du bruger maskinen, skal du skylle alle aftagelige dele, som vil komme i kontakt med vand eller mælk, med varmt vand. Vi anbefaler at vaske mælkekanden (E) (se kapitel"14. Komplet rengøring af mælkekanden").
- Eventuelle spor af kaffe i kaffekværnen skyldes, at maskinens funktion er blevet afprøvet inden den afsendes, og er bevis på vores omhyggelige pleje af produktet.
- Ved første anvendelse er vandkredsløbet tomt, så kaffemaskinen larmer muligvis meget, men støjen dæmpes, efterhånden som kredsløbet fyldes op.
- For at starte op for første gang skal du sørge for, at vandudløbet (D5) er sat ind i maskinen.

1. Tilslut apparatet til el-nettet (fig. 1).

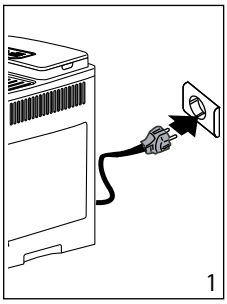
1

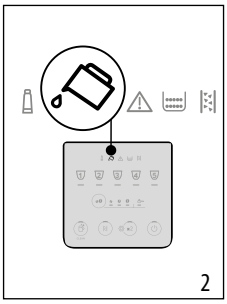
2

2. På kontrolpanelet (B) tændes kontrollampen (C4) (fig. 2): fjern vandbeholderen (A9) (fig. 3), fyld den op til MAKS-linjen med frisk vand (fig. 4), sæt derefter selve beholderen i igen.

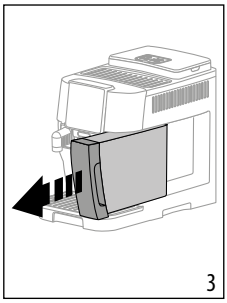
3

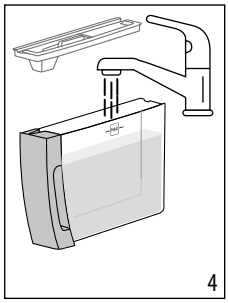
4

3. Led'en blinker hurtigt på kontrolpanelet (x2) (B2).
4. Stil en beholder under kaffe- og (A16) vandudløbene (D5) (fig. 5).

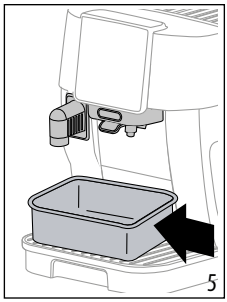
5

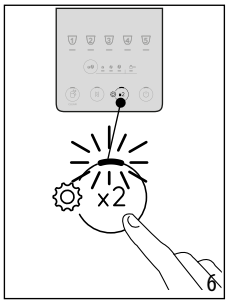

6

5. Tryk på knappen (x2) (fig. 6): apparatet fortsætter med at fylde de interne kredsløb med vand og afgive varmt vand fra vandudløbet;
6. Udledningen stopper: efter et par sekunder udleder maskinen varmt vand fra kaffestudsen.

Når udledningen er færdig, er maskinen klar til brug.

Bemærk:

- Der skal laves 4-5 kopper cappuccino, inden kaffemaskinen begynder at give et tilfredsstillende resultat i koppen.
- Vi anbefaler straks at installere det medfølgende kalkfilter. Når de to måneders varighed er gået (se dato), eller hvis apparatet ikke er brugt i 3 uger, skal du udskifte eller fjerne filteret, selvom det tilhørende lampe (C1) ikke er tændt.
- personalisér hurtigst muligt vandets hårdhed (kapitel "5. Måling af vandets hårdhedsgrad").

4. KALKFILTER

Vi anbefaler, at bruge et De'Longhi kalkfilter for at bevare maskinens præstationer konstant over tid.
Find flere oplysninger på siden www.delonghi.com.

WATERFILTER EAN: 8004399327252

For en korrekt brug af filteret skal du følge disse anvisninger.

1. Fjern filteret (D4) fra emballagen og drej datoindikatoren indtil de næste 2 måneder vises (fig. 7);

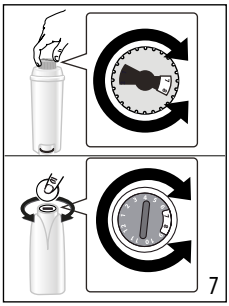

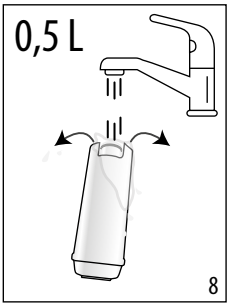

2. Filteret aktiveres ved at lade vand fra vandhanen løbe ned i filterets midterste hul, så vandet løber ud af åbningerne i siden i mere end ét minut (fig. 8);
3. Fjern vandbeholderen (A9) fra maskinen (fig. 4) og fyld den med frisk drikkevand; indsæt filteret i vandbeholderen ved at nedsænke det helt i cirka ti sekunder, vip det og tryk let på det for at lade luftboblerne slippe ud (fig. 9);

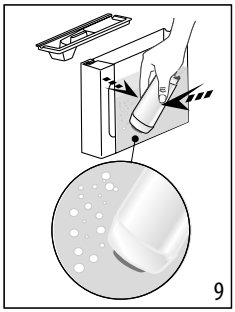

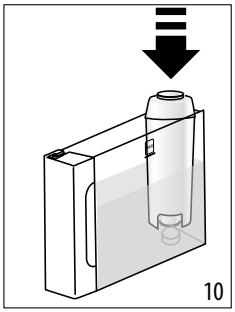

4. Sæt filteret i filterlejet, og tryk det i bund (fig. 10);
5. Luk låget på beholderen (A8), og sæt den tilbage i kaffemaskinen;
6. Hvis ikke den er tilstede, indsættes vandudløbet (D5).
7. Placer en tom beholder med en minimumskapacitet på 0,5 liter under varmtvandsudløbet (fig. 5).
8. Der henvises til vejledningen i kapitlet "12. Menu indstillinger" for montering af filteret;
9. På kontrolpanelet blinker filterlampen (C1), og led'en, der svarer til knappen til rengøring af kanden/manuel skylning (B4), blinker hurtigt;
10. Tryk på knappen til rengøring af kanden/manuel skylning (fig. 11);

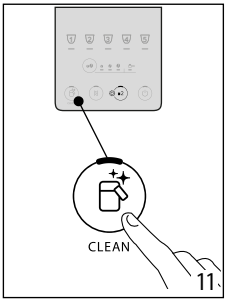

11. Apparatet udleder varmt vand og stopper automatisk.
12. Når udledningen er afsluttet, slukker filterlampen, filteret er aktivt, og du kan fortsætte med at bruge maskinen.

Bemærk:

- Hvis knappens (B4)led CLEAN blinker hurtigt, skal du trykke på selve knappen. På denne måde fortsætter maskinen med at fylde de interne kredsløb, eliminere de luftbobler, der er blevet skabt, og fortsætter installationen beskrevet ovenfor.
- Ved afslutningen af installationen blinker drikkevarens led'er for at angive, at maskinen varmer op for at være klar til brug igen.

4.1 Udskiftning af filteret

Udskift filteret (D4), når kontrollampen tændes (C1).

1. Tag vandbeholderen (A9) og det brugte filter ud;
2. Fortsæt med at følge trinnene vist i det foregående afsnit for at aktivere filteret.
3. Se instruktionerne i kapitlet "12. Menu indstillinger" om opsætning af maskinen og gentag punkt 9 til 12 i det foregående afsnit.

Bemærk:

Efter to måneders brug (se datoindikationen), eller hvis apparatet ikke har været brugt i 3 uger, skal filteret fjernes, også selvom maskinen ikke anmoder om det.

4.2 Udtagning af filter

Hvis man fortsat ønsker at anvende maskinen uden filteret (D4) skal man fjerne filteret og notere afmonteringen.

1. Tag vandbeholderen (A9) og det brugte filter ud;
2. Der henvises til kapitlet "12. Menu indstillinger" for indstilling af maskinen.

Bemærk:

Efter to måneders brug (se datoindikationen), eller hvis apparatet ikke har været brugt i 3 uger, skal filteret fjernes, også selvom maskinen ikke anmoder om det.

5. MÅLING AF VANDETS HÅRDHEDSGRAD

Indstilling af vandets hårdhed øjeblikkeligt gør det muligt for maskinen at reducere hyppigheden for afkalkning. Afkalkningskontrollampen (C11) vil derefter tænde, når det er nødvendigt baseret på den reelle hårdhed af vandet, der bruges i de forskellige regioner. Gå frem som følger:

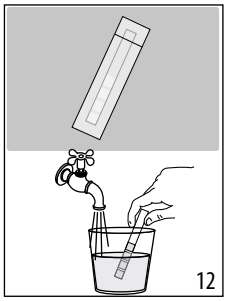
12

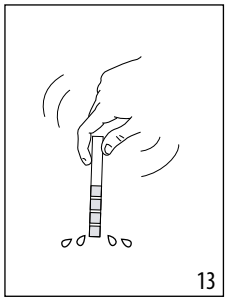
13

1. Hvis udstyret findes i din model, skal du fjerne teststrimlen fra emballagen (D1).
2. Dyp strimlen helt ned i et glas vand i ca. et sekund (fig. 12).
3. Tag strimlen op af vandet og ryst den let (fig. 13). Efter cirka et minut dannes 1, 2, 3 eller 4 små røde firkanter alt efter vandets hårdhedsgrad. Hver firkant svarer til 1 niveau.

Total Hardness Test	Hårdhed
	**1** Lav
	**2** Medium tilberedning
	**3** Medium/Høj
	**4** Høj

Der henvises til kapitlet "12. Menu indstillinger" for indstilling af maskinen.

6. TÆNDING AF APPARATET

Fare for forbrændinger!

Under skylningen løber der en smule varmt vand ud fra kaffeudløbet (A16). Pas på ikke at komme i kontakt med vandsprøjtene. For at undgå at tømme drypbakken ofte (A14), er det tilrådeligt at samle skyllevandet i en beholder.

- For at tænde for apparatet skal du trykke på knappen (B1): knappens led lyser og drikke led'erne blinker på kontrolpanelet (B) for at angive, at maskinen varmer op.

Under opvarmningen udfører maskinen en skylning. Det betyder, at ud over at opvarme kedlen, lader kaffemaskinen varmt vand løbe gennem de indvendige rør for at opvarme dem.

Maskinen er klar, når drikke- og intensitets-led'erne lyser konstant.

7. SLUKNING AF APPARATET

Hver gang du slukker for kaffemaskinen, udfører den en automatisk skylning, hvis der er blevet tilberedt kaffe.

Fare for forbrændinger!

Under skylningen løber der en smule varmt vand ud fra kaffeudløbet (A16). Pas på ikke at komme i kontakt med vandsprøjtene. For at undgå at tømme drypbakken ofte (A14), er det tilrådeligt at samle skyllevandet i en beholder.

- For at slukke for apparatet skal man trykke på knappen (B1);
- Led'erne for drikketasterne blinker på kontrolpanelet: hvis de findes, skylles apparatet og slukkes derefter (standby).

7.1 Slukning i længere perioder:

Gør som følger, hvis apparatet ikke skal bruges i en længere periode (fx før en ferie):

- sluk maskinen ved at trykke på knappen (B1);
- tøm og rengør kaffegrumsbeholderen (A10) og vandbeholderen (A9);
- tag ledningen (A7) ud af stikkontakten.

Bemærk:

Når maskinen tændes igen, skal vandbeholderen fyldes, og før drikken udledes, skal der foretages 3 skylninger som beskrevet i afsnit "8.6 Skylning".

8. UDLEDNING AF KAFFEDRIKKE

8.1 Tilberedning af kaffe med kaffebønner

Advarsel!

Undgå at bruge grønne, karamelliserede eller kandiserede kaffebønner, da de risikerer at sidde fast i kaffekværnen og gøre den uanvendelig.

1. Kom kaffebønnerne i kaffebønnebeholderen (A3)(fig. 14);

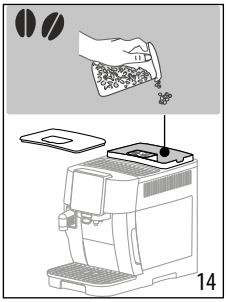
14

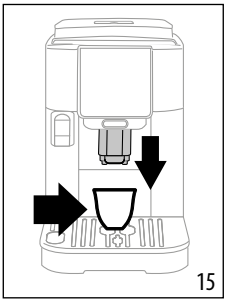
15

2. Placér en kop under kaffeudløbet (A16) (fig. 15).
3. Sænk kaffeudløbet for at nærme den koppen mest muligt: Det giver en bedre creme (fig. 15);

4. Vælg den ønskede drik:

Drikkevarer (*)		Standard-mængde (ml)	Programmerbar mængde (ml)
	Espresso	40	fra ≃20 til ≃180
	Kaffe	180	fra ≃ 100 til ≃ 240
	Doppio+	120	fra ≃ 80 til ≃ 180
	Filter Style	160	fra ≃ 115 til ≃ 250

(*) Drikke forskellige efter type og nummer afhængigt af model.

5. Tilberedningen begynder, og led'en, der relaterer til den drik, der tilberedes, blinker på kontrolpanelet (B).

Advarsel!

- Tilberedning af kaffe Filter Style: halvvejs i tilberedningen, når led'en (B7) blinker, indsæt et andet niveaumål formalet kaffe og tryk på knappen Long igen.
- Det er ikke muligt at tilberede kaffen Doppio+ med formalet kaffe.

8.2 Tilberedning af 2 kopper kaffe

1. Stil kopperne under kaffestudserne (A16);
2. Sænk kaffestudsen for at nærme den mest muligt til koppen. Det giver en bedre creme;
3. Tryk på knappen (B2): den tilsvarende led lyser;
4. Tryk på Espresso-knappen (B8);
5. Forberedelsen begynder, og led'en for Espresso-knappen blinker på kontrolpanelet (B).

8.3 Tilberedning af kaffe med formalet kaffe

Advarsel!

- Den formalede kaffe må aldrig påfyldes, når kaffemaskinen er slukket, for at undgå at kaffen spredes indvendigt i maskinen og tilsmudser den. Det vil kunne skade kaffemaskinen.
- Tilsæt højst 1 strøget måleske (D2). Ellers kan kaffemaskinen blive snavset indvendigt eller skakten tilstoppet (A4).



Bemærk:

Hvis der bruges formalet kaffe, er det kun muligt at tilberede én kop kaffe ad gangen.

1. Tryk på knappen (B5)indtil led'en tænder (B7).
2. Det skal sikres, at tragten ikke er tilstoppet, hvorefter der tilsættes en strøget måleske formalet kaffe (fig. 16).

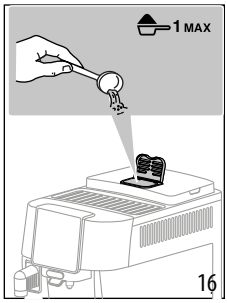

3. Placér en kop under kaffeudløbet (A16) (fig. 15).
4. Vælg den ønskede drik (B8);
5. Tilberedningen begynder, og led'en, der relaterer til den drik, der tilberedes, blinker på kontrolpanelet (B).

Advarsel!

- Det er ikke muligt at tilberede kaffen Doppio+ med formalet kaffe.

8.4 Generelle anvisninger til tilberedning af kaffedrikke

- Under brugen kan nogle kontrollamper tænde på betjeningspanelet (B). Deres betydning er beskrevet i kapitel "17. Kontrollampernes betydning".
- Hvis du ønsker en varmere kaffe, anbefaler vi, at du læser kapitel "8.7 Sådan får du en varmere kaffe".
- Hvis kaffen løber ud i dråber eller løber for hurtigt ud med for lidt creme, eller hvis kaffen er for kold, kan du læse vores tips og gode råd i afsnittet og kapitlet "18. Fejlfinding".
- Se afsnittene"8.5 Variation af kaffens intensitet" og "8.9 Personalisér mængden i koppen" for at personalisere drikkene efter din smag.

Bemærk:

I energisparemodus har kaffemaskinen brug for nogle sekunder, inden den første kop kaffe, fordi den skal varme op.

8.5 Variation af kaffens intensitet

1. Tryk på knappen (B5) indtil led'erne for den ønskede intensitet lyser (B6):

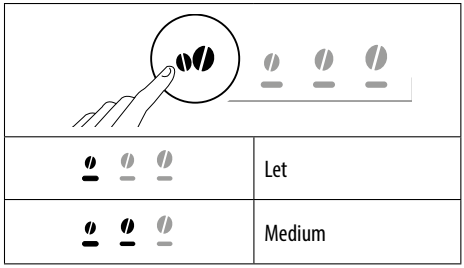

	Kraftig

2. Fortsæt med at vælge den ønskede kaffedrik.

Bemærk:

- Ved næste forberedelse foreslår maskinen den sidst valgte intensitet.
- I tilfælde af strømafbrydelse vender maskinen tilbage til standardgennemsnitsniveauet.

8.6 Skylning

Med denne funktion kan du udlede varmt vand fra kaffeudløbet, så kaffemaskinens indvendige kredsløb rengøres og varmes op.

1. Placer en beholder med en minimumskapacitet på 100 ml under kaffestudsen (A16) (fig. 5).
2. Hold knappen (B4) nede i ca. 5 sekunder: udledningen starter og stopper automatisk (hvis du vil stoppe tidligere, tryk på samme knap igen).

Bemærk:

- Ved perioder uden brug, som overskrider 3-4 dage, anbefaler vi kraftigt at gennemføre 2/3 skylninger, når maskinen tændes, inden du bruger den;
- Efter skyllefunktionen er det normalt, at der er vand i kaffegrumsbeholderen (A10).

8.7 Sådan får du en varmere kaffe

Hvis du ønsker en varmere kaffe, anbefaler vi, at du:

- udfør en skylning (se kapitel "8.6 Skylning");
- opvarm kopperne ved at tilberede drikken Hot water (Varmt vand);
- Indstil en højere kaffetemperatur gennem menuen (se afsn. "12. Menu indstillinger").

8.8 Justering af kaffekværnen

Der er ikke behov for at justere kaffekværnen, i det mindste ikke i begyndelsen, fordi den er allerede indstillet, så kaffen tilberedes korrekt.

Bemærk:

Drejeknappen skal drejes, mens kaffekværnen er i gang i den indledende fase af kaffebrygningen.

For at foretage en justering, mens kaffekværnen kører, skal man dreje drejeknappen (A2) på følgende måde:

Hvis kaffen udledes for langsomt eller slet ikke. Virkningen af justeringen mærkes først efter tilberedning af mindst yderligere 2 kopper kaffe.	Drej et hak mod nummer 7 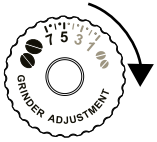
For en fyldigere og mere cremet kaffe Virkningen af justeringen mærkes først efter tilberedning af mindst yderligere 2 kopper kaffe.	Drej et hak mod nummer 1 

Bemærk:

- Sådan afbrydes udledningen: tryk på en vilkårlig knap for drikke.
- Så snart tilberedningen er færdig, er det muligt at øge mængden af kaffe i koppen ved (inden for 3 sekunder) at holde knappen for drikken, der blinker hurtigt, trykket.

8.9 Personalisér mængden i koppen

1. Hold tasten for den drik, der skal programmeres nede i nogle få sekunder: når led'en for den valgte drik blinker hurtigt, er maskinen i programmeringstilstand. Udledningen begynder
2. Tryk på tasten for drikken igen når den ønskede mængde er i koppen: udledningen stopper, og mængden er gemt i hukommelsen.

Bemærk:

Tryk på knappen for en anden drik for at annullere den igangværende programmering.

9. TILBEREDNING AF MÆLKEDRIKKE

Bemærk:

- For at bruge kanden skal man kontrollere, at alle komponenter er rene, og sat på som angivet i kapitlet "14. Komplet rengøring af mælkekanden".
- For at undgå at få mælk med lidt skum eller store bobler, skal du altid rengøre mælkelåget (E1) og kandetilslutningen (E3) som beskrevet i afsnit "9.8 Rengøring af mælkekanden efter hver brug", og "14. Komplet rengøring af mælkekanden".

9.1 Hvilken mælk skal man bruge?

Skumkvaliteten kan variere afhængigt af:

- temperatur på mælken eller plantebaserede drikke (for de bedste resultater skal du altid bruge mælk eller plantebaserede drikke ved køleskabstemperatur 5°C);
- typen af mælk eller grøntsagsdrik;
- anvendt mærke;
- ingredienser og næringsværdi.

	LatteCrema HOT
Komælk	
Sødmælk (fedt >3,5%)	✓
Letmælk (fedt mellem 1,5 og 1,8%)	
Skummetmælk (fedt <0,5%)	
Vegetabilske drikke	
Soja	✓
Mandel	✓
Havre	✓

Bemærk:

I tilfælde af vegetabilske drikke anbefales brugen af "Barista" versioner for at optimere kvaliteten af skummet.

9.2 Hvor meget mælk skal du hælde i?

Der er en gradueret skala på mælkebeholderen (E7) (fig. 17), som hjælper dig med at hælde den ideelle mængde til tilberedning af drikken i.

De mellemliggende hak svarer til ≃ 20ml.

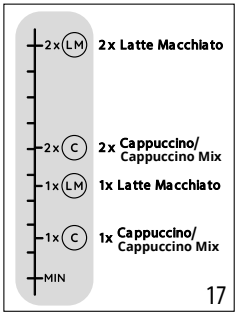

17

Bemærk:

- Afhængigt af den anvendte mælks type og temperatur kan opskriften være lidt anderledes.
- Er der for lidt mælk i kanden, kommer der et suk ud af mælkestudsen.

9.3 Fyld og sæt mælkekanden på

1. Tryk på udløserknappen (E4) og løft låget (E2) (fig.18);

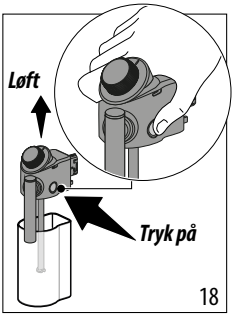

18

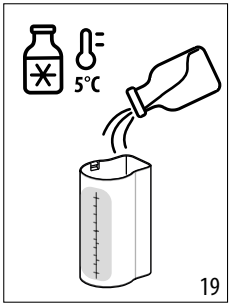

19

2. Fyld mælkebeholderen (E7) med en tilstrækkelig mængde mælk (fig. 17 og 19);
3. Sørg for, at mælkeopsugningsrøret (E8) er godt placeret i bunden af låget på mælkekanden (fig. 20);

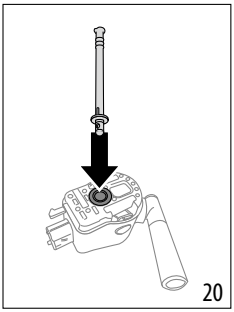
20

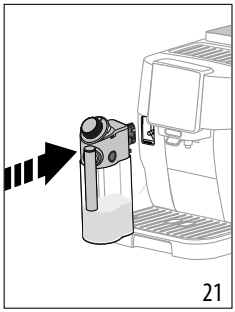
21

4. Sæt låget på mælkebeholderen igen;
5. Sænk lågen og hægt på ved at skubbe kanden fast på stikket (fig. 21). Maskinen udsender et lydsignal (hvis funktionen er aktiveret).
6. Sørg for at håndtaget (E1) er i position Skum.

9.4 Valg af kaffestyrke eller brug af formalet kaffe

Når mælkekanden er klargjort, er det, før man går videre med valget af den ønskede mælkedrik, muligt at tilpasse styrken af kaffen som angivet i afsnittet "8.5 Variation af kaffens intensitet" eller vælge brugen af formalet kaffe (og i det tilfælde tilsætte en måleske kaffe som angivet i afsnit "9.4 Valg af kaffestyrke eller brug af formalet kaffe").

9.5 Udledning af mælkedrikken

1. Stil en tilstrækkelig stor kop under kaffestudsen (A16) og under mælkestudsen (E6) (fig. 22).

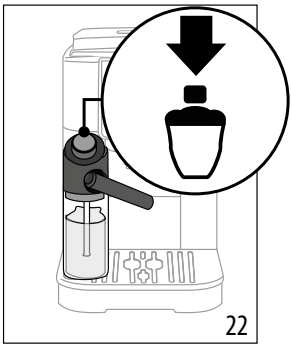

2. Vælg mælkedrikken fra kontrolpanelet.

Bemærk:

Hvis tilstanden "Energibesparelse" er aktiveret (se kapitel "12. Menu indstillinger"), kan udledningen af drikken kræve et par sekunders ventetid.

9.6 Valg af kaffestyrke eller brug af formalet kaffe

Når mælkekanden er klargjort, er det, før man går videre med valget af den ønskede mælkedrik, muligt at tilpasse styrken af kaffen som angivet i afsnittet "8.5 Variation af kaffens intensitet" eller vælge brugen af formalet kaffe (og i det tilfælde tilsætte en måleske kaffe som angivet i afsnit "8.3 Tilberedning af kaffe med formalet kaffe ").

9.7 Udledning af mælkedrikken

1. Stil en tilstrækkelig stor kop under kaffestudsen (A16) og under mælkestudsen (E6) (fig. 23).
2. Vælg mælkedrikken fra kontrolpanelet.

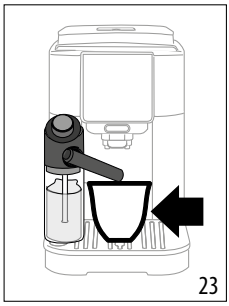

Bemærk:

Hvis tilstanden "Energibesparelse" er aktiveret (se kapitel "12. Menu indstillinger"), kan udledningen af drikken kræve et par sekunders ventetid.

9.8 Rengøring af mælkekanden efter hver brug

Efter hver udledning af mælkedrikke blinker LED'en svarende til knappen CLEAN på kontrolpanelet (B4) (fig. 24).

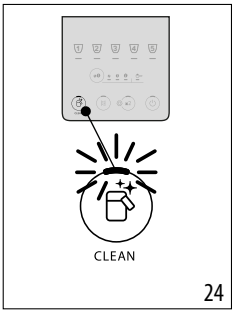

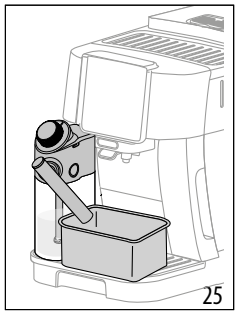

1. Lad mælkekanden stå i maskinen (det er ikke nødvendigt at tømme mælkebeholderen);
2. Placér en kop eller en anden beholder under røret, hvor mælken udledes (fig. 25);
3. Tryk på knappen CLEAN: varmt vand og damp kommer ud af mælkestudsen. Rengøringen slutter automatisk;

I tilfælde af flere forberedelser efter hinanden:

- Fortsæt med rengøring af mælkekanden efter den sidste forberedelse.

Ved afslutningen af forberedelserne er mælkekanden tom, eller der er ikke nok mælk til andre opskrifter

- Efter rengøring med knappen CLEAN, adskilles mælkekanden og alle komponenter rengøres som beskrevet i proceduren i afsnittet "14. Komplet rengøring af mælkekanden".

Ved afslutningen af forberedelserne er der stadig nok mælk i karaflen til andre opskrifter

- Efter rengøring med knappen CLEAN skal du fjerne mælkekanden og straks stille den i køleskabet. Kanden kan opbevares i køleskabet i højst 2 dage, og fortsæt derefter med rengøring af alle komponenter som beskrevet i afsnittet "14. Komplet rengøring af mælkekanden".

Advarsel:

Hvis mælkekanden har holdt sig ude af køleskabet i mere end **30 minutter**, demonter og rengør alle komponenter i henhold til proceduren i afsnit "14. Komplet rengøring af mælkekanden".

Generelle noter efter tilberedning af mælkedrikkevarer:

- I nogle tilfælde er det nødvendigt at tænde for maskinens opvarmning for at udføre rengøringen.
- Afvent, at rengøringen afsluttes. Funktionen stopper automatisk.

9.9 Personalisér mængden i koppen

1. Hold tasten for den drik, der skal programmeres nede i nogle få sekunder: når led'en for den valgte drik blinker hurtigt, er maskinen i programmeringstilstand. Udledningen af den første ingrediens starter;
2. Tryk på tasten for drikken igen når den ønskede mængde er i koppen: udledningen af den første ingrediens afbrydes, og udledningen af den anden begynder;
3. Tryk på tasten for drikken igen når den ønskede mængde er i koppen: udledningen stopper, og mængden er gemt i hukommelsen.

Bemærk!

- Tryk på knappen for en anden drik for at annullere den igangværende programmering.

10. UDLEDNING AF VARMT VAND

Fare for forbrændinger!

Gå ikke fra kaffemaskinen, mens den udleder varmt vand.

1. Sænk lågen og indsæt varmtvandsudløbet (fig. 26)

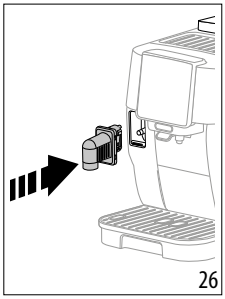
26

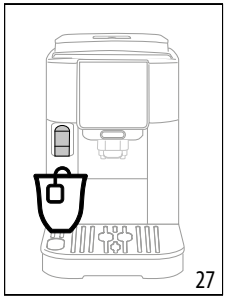
27

2. Stil en kop under varmtvandsudløbet (fig. 27) (så tæt på som muligt for at undgå stænk).
3. Tryk på knappen Hot water.
4. Udløbet afbrydes automatisk. Hvis man ønsker at afbryde før, trykkes på knappen.

Bemærk:

I energisparetilstand skal maskinen vente et par sekunder, før den begynder at dispensere.

10.1 Personaliser mængden af varmt vand

1. Hold tasten for drikken Hot water trykket i nogle sekunder: du er i menuen, når kontrollampen blinker hurtigt. Udledningen begynder
2. Tryk på tasten for drikken igen når den ønskede mængde er i koppen: udledningen stopper, og mængden er gemt i hukommelsen.

	Standard (ml)	Programmérbar (ml)
 Hot Water	250	fra ≈ 20 til ≈ 420

Bemærk!

Tryk på knappen for en anden drik for at annullere den igangværende programmering

11. ENERGIBESPARENDE RÅD

- Fjern mælkekanden for at reducere energiforbruget efter udledning af en eller flere drikke;
- Indstil autosluk til 15 minutter (se "12. Menu indstillinger");
- Aktiver Energisparefunktion (se "12. Menu indstillinger");
- Udfør en afkalkningscyclus når maskinen anmoder om det.

12. MENU INDSTILLINGER

Når menuen er åbnet, kan man vælge følgende funktioner med de knapper, der forbliver aktive:

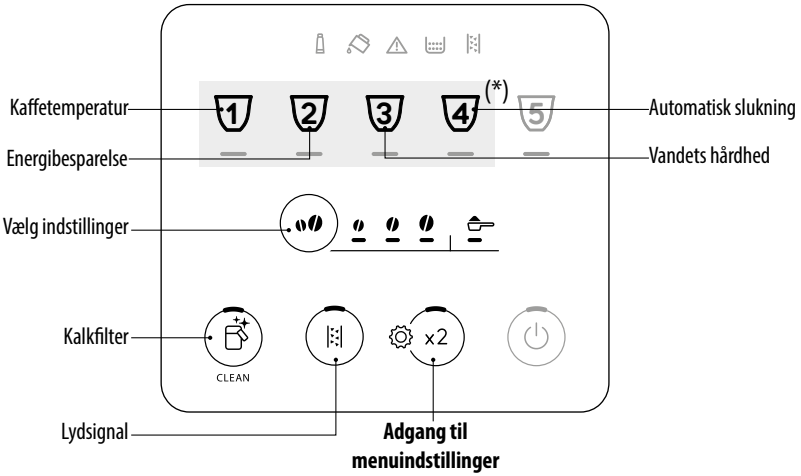

(*) Forskellige drikke afhængigt af modellen

1. **Gå ind i menuen:**			
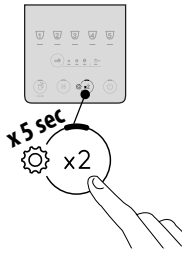			Hold knappen x2 trykket i nogle sekunder: tasterne vedrørende indstillingerne lyser. Fortsæt ved at trykke på knappen for indstillingen, der skal ændres.
2. **Ændr maskinindstillinger:**			
Kalkfilter 	**Tryk på intensitetsknappen, indtil led'erne for den ønskede indstilling lyser** 	**FILTER INDSAT** (Ref.: "4. Kalkfilter" og "4.1 Udskiftning af filteret") **FILTER FJERNET** (Ref. "4.2 Udtagning af filter")	**Bekræft valget** 
→			

Lydsignal 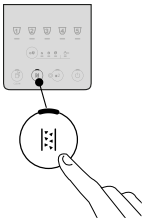	**Tryk på intensitetsknappen, indtil led'erne for den ønskede indstilling lyser** 	**AKTIV**  **IKKE AKTIV** 	**Bekræft valget** 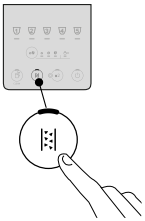
Kaffetemperatur 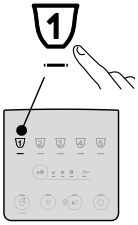	**Tryk på intensitetsknappen, indtil led'erne for den ønskede indstilling lyser** 	**LAV**  **MIDDEL**  **HØJ** 	**Bekræft valget** 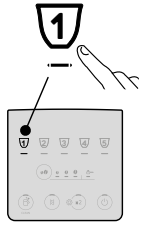
Energibesparelse 	**Tryk på intensitetsknappen, indtil led'erne for den ønskede indstilling lyser** 	**AKTIV**  **IKKE AKTIV** 	**Bekræft valget** 
Vandets hårdhed 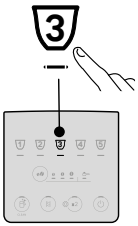	**Tryk på intensitetsknappen, indtil led'en, der svarer til det niveau, der skal indstilles, lyser** 	**NIVEAU 1**  **NIVEAU 2**  **NIVEAU 3**  **NIVEAU 4** 	**Bekræft valget** 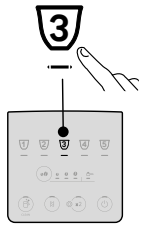
			→

Automatisk slukning 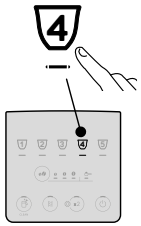	**Tryk på intensitetsknappen, indtil led'en, der svarer til det niveau, der skal indstilles, lyser** 	**15 MINUTTER**  **30 MINUTTER**  **1 TIME**  **3 TIMER** 	**Bekræft valget** 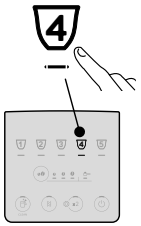
3. **Forlad menuen:**			
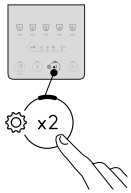	Tryk på knappen ⚙ x2: Maskinen er igen klar til brug. ***Bemærk!*** Maskinen forlader automatisk indstillingsmenuen efter 30 sekunder uden brug.		

12.1 Nulstil til fabriksværdier

Kontrollér om maskinen er i stand-by (slukket, men tilsluttet elnettet).	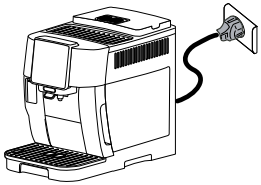
Hold knapperne for drikkene 1, 2 og ⚙ x2 trykket ned i 5 sekunder: alle indstillinger og mængder for drikkene vender tilbage til standardindstillinger.	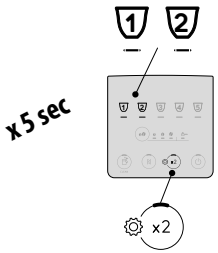
Maskinen udsender et langt bip, og alle kontrollamper blinker for at bekræfte nulstillingen	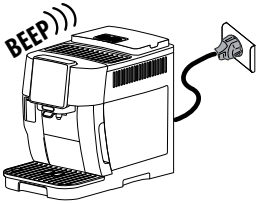

13. RENGØRING AF MASKINEN

Advarsel!

- Der må ikke anvendes opløsningsmidler, slibende rengøringsmidler eller sprit til rengøring af kaffemaskinen. Det er ikke nødvendigt at anvende kemiske tilsætningsstoffer for rengøring af De'Longhis superautomatiske kaffemaskiner.
- Anvend ikke metalgenstande til at fjerne kalk eller kaffeaflejringer, da de kan ridse metal- eller plastikoverfladerne.

	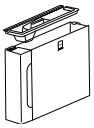	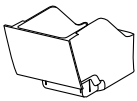		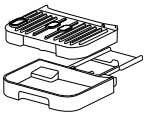	
 40-50°C	×	×	×	✓	✓
	✓	✓	✓	✓	✓

Komponent	Frekvens	Procedure
Kaffegrumskar 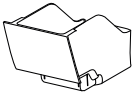	Når kontrollampen tænder, skal kaffegrumsbeholderen tømmes.	• Tag drypbakken ud, tøm den og rengør den. • Tøm og rengør omhyggeligt kaffegrumsbeholderen, og sørg for at fjerne alle rester, der er aflejret på bunden. • Kontrollér kondensopsamleren (rød), og tøm den, hvis den er fuld.
	Hvis man ikke rengør beholderen med kaffegrums, kan maskinen ikke brygge kaffe. Apparatet signalerer, at det er nødvendigt at tømme beholderen, også når den ikke er fuld, hvis der er gået 72 timer fra den første tilberedning (for at tællingen til de 72 timer udføres korrekt, må maskinen altid frakobles strømforsyningen).	
Drypbakkens komponenter 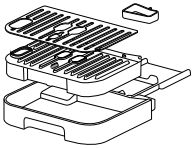	Drypbakken er udstyret med en flydende rød indikator for niveauet af det indeholdte vand. Før denne indikator begynde at komme frem på bakken, hvor kopperne anbringes, skal bakken tømmes og rengøres. 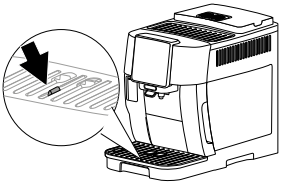	• Træk drypbakken og kaffegrumsbeholderen ud • Fjern kopbakken, bakkeristen, og tøm drypbakken og kaffegrumsbeholderen. Vask alle delene; • Kontrollér kondensopsamleren (rød), og tøm den, hvis den er fuld. • Sæt drypbakken, risten og kaffegrumsbeholderen tilbage på plads. Når drypbakken fjernes, skal kaffegrumsbeholderen, også selvom den ikke er særlig fuld, altid tømmes.
		• • •▶

Komponent	Frekvens	Procedure
Indvendigt i maskinen 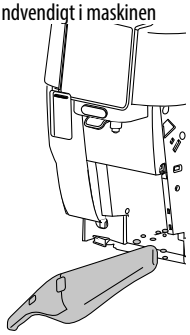	Kontrollér jævnligt (ca. en gang om måneden), at kaffemaskinen ikke er snavset indvendigt (fjern drypbakken for at få adgang).	Sluk maskinen of kobl den fra strømforsyningen. Sænk aldrig kaffemaskinen ned i vand. • Fjern kaffeaflejringer med en pensel og en svamp; • Støvsug alle rester.
Kaffestudser 	Rengør kaffestudserne regelmæssigt (en gang om måneden)	• Rengør kaffestudserne regelmæssigt med en svamp eller en klud. • Kontrollér, at hullerne i kaffestudsen ikke er tilstoppede. Fjern eventuelle kaffeaflejringer med en tandstik.

14. KOMPLET RENGØRING AF MÆLKEKANDEN

MEGET VIGTIGT

For at opretholde optimale resultater med Lattecrema-systemet over tid skal kanden regelmæssigt rengøres grundigt.

Rengør mælkekanden som beskrevet nedenfor:

1. Tryk på udløserknapperne (E4) og løft låget (E2) (fig.18);
2. Drej mælkeudløbsrøret (E6) til lodret position og træk det af (fig. 28); frigør sugerøret (E8) (fig. 28).

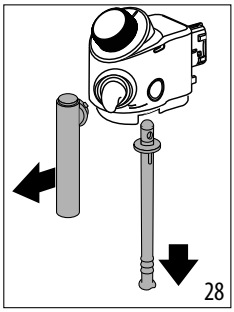
28

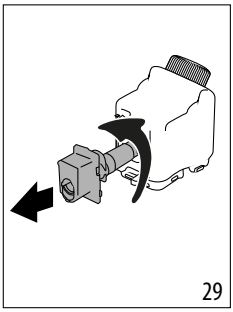
29

3. Fjern stikket (E3) ved at dreje det mod uret og trække det opad (fig. 29).
4. Drej håndtaget (E1) mod uret og træk det forsigtigt udad (fig. 30).

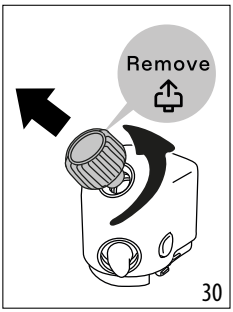

30

5. Fortsæt med vask i opvaskemaskinen (anbefalet) eller i hånden, på følgende måder:

• **I opvaskemaskinen:** Skyl alle de ovenfor beskrevne komponenter og mælkebeholderen med varmt drikkevand (mindst 40°C): anbring dem derefter på opvaskemaskinens øverste kurv i lodret position og de små dele (mælkeskumregulatoren, mælkeudløbs- og sugerøret og stikket) i bestikkurven (fig. 31). Start et 50°C vaskeprogram, eksempelvis ECO-standard.

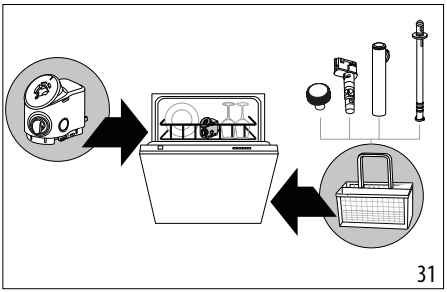

- **I hånden:** Skyl alle komponenter og mælkebeholderen grundigt med varmt postevand (mindst 40°C) for at fjerne synlige rester af mælk, og sørg for at lede vandet gennem alle hullerne i låget (fig. 32). Nedsænk derefter alle komponenter i varmt drikkevand (mindst 40°C) med opvaskemiddel i mindst 30 minutter. Skyl derefter grundigt under varmt drikkevand alle komponenterne som beskrevet ovenfor, gnid dem individuelt med dine hænder.

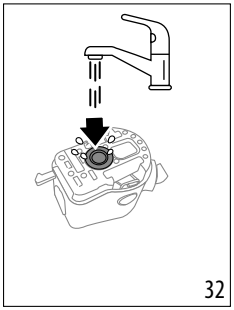

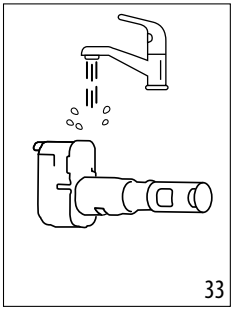

6. Skyl mælkekandens stik (E3) grundigt (fig. 33).
7. Vær særlig opmærksom på, at indhakket og kanalen under regulatoren (fig. 34) bliver rene, og at der ikke bliver mælkerester siddende tilbage: Rens det evt. med en tandstik, hvis nødvendigt.

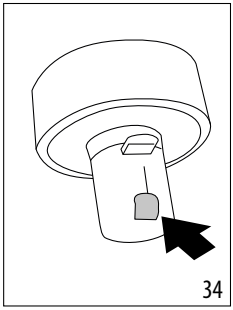

8. Tør alle komponenter af med en ren og tør klud;
9. Genmonter alle mælkekandens komponenter.

15. RENGØRING AF BRYGGEENHED

For at rengøre den aftagelig bryggeenhed (mindst en gang om måneden), gå frem som følger:

Advarsel!

Bryggeenheden (A6) må ikke tages ud, når maskinen er tændt.

Tryk på knappen (⏻) (B1) for at slukke maskinen;

10. Tag vandbeholderen ud (A9);
11. Åbn lågen til bryggeenheden, der er placeret på højre side (fig. 35);
12. Tryk de to farvede udløserknapper indad (fig. 36) og træk samtidig bryggeenheden udad;

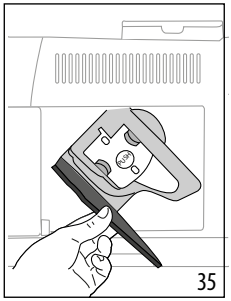

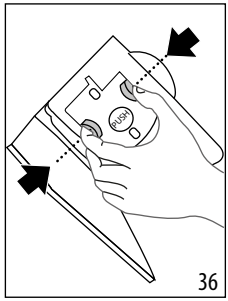

13. Skyl bryggeenheden under rindende vand uden at bruge rengøringsmidler. Hvis snavset er genstridigt, skal du lægge bryggeenheden i blød i drikkevand i 5 minutter og derefter fjerne det resterende snavs med en børste;

Advarsel!

SKYL KUN MED VAND

INGEN RENGØRINGSMIDLER - INGEN OPVASKEMASKINE

14. Ved hjælp af penslen fjerner du eventuelle kafferester fra bryggeenhedens leje, som ses fra bryggeenhedens låge;
15. Efter rengøringen sættes bryggeenheden på plads ved at indsætte den i holderen og trykke på PUSH, til der høres et klik;

Bemærk:

Hvis det er svært at indsætte bryggeenheden, skal den (inden den indsættes) trykkes lidt sammen ved at trykke på de to håndtag (fig. 37).

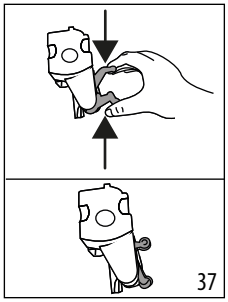

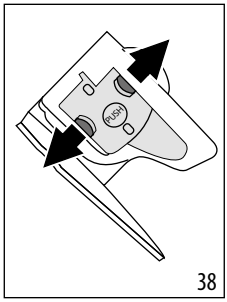

16. Når den er indsat, skal det sikres, at de to farvede knapper er slået ud igen (fig. 38);
17. Luk lågen til bryggeenheden;
18. Indsæt vandbeholderen.

Nu er den aftagelige bryggeenhed ren, og du kan tænde maskinen og bruge den igen.

16. AFKALKNING

- Læs instruktionerne og etiketten på afkalkningsmidlets pakning, inden du afkalker maskinen.
- Det anbefales at kun anvende De'Longhi afkalkningsmiddel. Brugen af uegnede afkalkningsmidler samt uregelmæssig afkalkning, kan medføre, at der opstår fejl, som ikke dækkes af fabrikantens garanti.
- Afkalkningsmidlet kan beskadige sarte overflader. Hvis produktet, ved et uheld, hældes ud, skal man straks tørre det op.

Sådan afkalker du	
Afkalkningsmiddel	De'Longhi afkalkningsmiddel
Beholder	Anbefalet kapacitet: 2 l
Tid	~30min
Tilbehør	Varmtvandsudløb (D5)

Advarsel:
Hvis kalkfilteret er installeret, skal det fjernes inden afkalkningsvæsken hældes på.
Indsæt derefter filteret igen i begyndelsen af fase 3.

Afkalk maskinen, når lampen tændes på kontrolpanelet (C8). Samme lampe blinker for at indikere at afkalkningscyklussen er i gang.

Bemærk:

- Når afkalkningscyklussen er startet, er det ikke muligt at afbryde den, og den skal færdiggøres med den komplette skyllecyklus. Til dette skal du sørge for at have afkalkningsmidlet.

Gå frem som følger:

1. Sørg for, at vandudløbet (D5) er isat;

Fase 1: Afkalkning	

2. Hold knappen (B5) nede i mindst 5 sekunder, indtil led'en blinker hurtigt. Kontrollampen (C11) blinker for at bekræfte, at afkalkningsprogrammet er i gang. Lysintensitets-led'en lyser for at angive fase 1 af afkalkningen;
3. Tøm drypbakken (A14) og grumsbeholderen (A10) og sæt dem i igen; tøm vandbeholderen (A9) helt og fjern blødgøringsfilteret (hvis det findes);
4. Hæld afkalkningsmiddel i vandbeholderen op til niveau A (svarende til en pakke på 100 ml), som er trykt på beholderens inderside (fig. 39). Hæld derefter vand (en liter) på op til niveau B (fig. 40) og sæt vandbeholderen på plads igen;

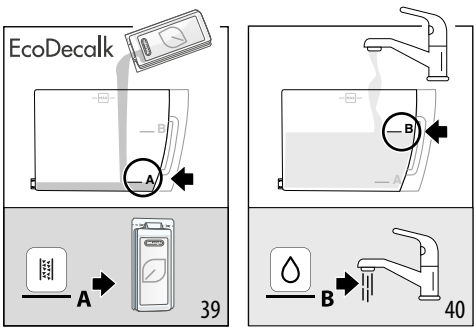

5. Stil en beholder med en minimumskapacitet på 2 liter under kaffe- (A16) og vandudløbene (D5) (fig. 41).

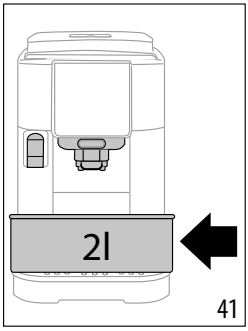

6. Tryk på tasten for at starte afkalkningsprogrammet; lampen blinker for at angive, at fase 1 er i gang;
7. I cirka 15 minutter skifter maskinen automatisk mellem pauser og leveringer fra damp-/varmtvandsudløbet og kaffestudsen.

Når den første fase af afkalkningscyklussen er afsluttet, lyser indikatoren for intet vand (C4).

Fase 2: Første skylning	

8. Tøm beholderen, som er brugt til opsamling af afkalkningsopløsningen. Fjern vandbeholderen, tøm den, skyl den med rindende vand, fyld den op til MAKS-niveauet med frisk vand (fig. 42), og sæt den ind i maskinen: Genplacer beholderen under studserne;

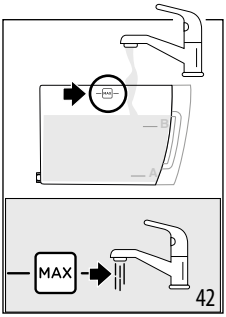

9. Tryk på knappen (som blinker hurtigt) for at starte skylningen: led'en der relaterer til den gennemsnitlige intensitet blinker for at angive, at fase 2 af afkalkningen er i gang;
10. Maskinen skyller automatisk kaffe- og varmtvandsudløbene;

Når den anden fase af afkalkningscyklussen er afsluttet, lyser indikatoren for intet vand (C4).

Fase 3: Anden skylning	

11. Tøm beholderen, der blev brugt til at opsamle vandet fra første skylning. Tag vandbeholderen ud, tøm den, fyld den op til MAKS-niveauet med frisk drikkevand (fig. 44), og indsæt blødgøringsfilteret igen, hvis det er i brug; sæt beholderen ind i maskinen igen, og genplacer beholderen under studserne.
12. Tryk på knappen (som blinker hurtigt) for at starte skylningen: Led'en for høj intensitet blinker for at indikere, at fase 3 af afkalkningen er i gang: skylningen fortsætter fra udløbene; (*)

Fase 4: Afslutning af afkalkning	

13. Når led'en vedrørende formalet-funktionen tændes, er afkalkningen afsluttet korrekt;
14. Kontrollampen for kaffegrumsbeholder (C8) tænder: fjern og tøm beholderen med opsamlet skyllevand, tag drypbakken ud og tøm kaffegrumsbeholderen, hvor en del af skyllevandet opsamles. Sæt det hele i maskinen igen;
15. Kontrollampen for vandmangel (C4): fjern og fyld tanken med frisk drikkevand. Indsæt vandbeholderen.

Maskinen klar til brug.

Bemærk:

- Når afkalkningscyklussen er gennemført, er det normalt, at der er vand i kaffegrumsbeholderen.
- (*) Systemet kræver en tredje skylning, hvis vandbeholderen ikke er blevet fyldt til MAKS-niveauet. Dette sikrer, at der ikke er noget afkalkningsmiddel tilbage i maskinens indvendige kredsløb. Gentag i dette tilfælde fra punkt 11 i fase 3.

17. KONTROLLAMPERNES BETYDNING

Kontrollampe/Led	**Betydning**
Kontrollamperne for drikke blinker	Maskinen opvarmer: vent.
Kontrollamperne for drikke og for tilhørende indstillinger lyser fast	Maskinen er klar til brug: fortsæt med at vælge drikken, der skal udledes og de tilhørende muligheder.
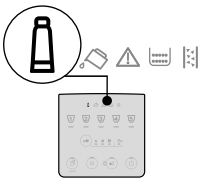	Udskift filteret (se kapitel "4. Kalkfilter").
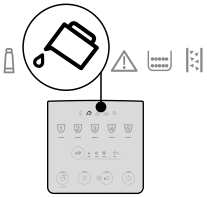	Der er ikke tilstrækkeligt med vand i beholderen: fyld beholderen op.
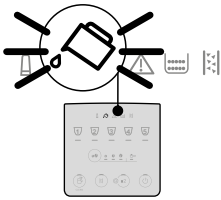	Vandbeholderen sidder ikke i maskinen eller er ikke isat korrekt: sæt vandbeholderen rigtigt i.
	→

Kontrollampe/Led	Betydning
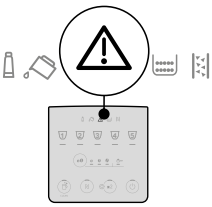	Generel alarm: Kaffemaskinen er meget snavset indvendigt. Rengør omhyggeligt kaffemaskinen. Hvis kaffemaskinen stadig viser meddelelsen efter rengøringen, skal du rette henvendelse til kundeservice og/eller et autoriseret servicecenter.
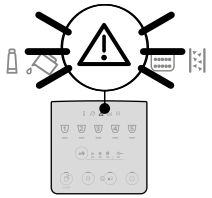	Bryggeenheden er ikke blevet indsat efter rengøringen: indsæt bryggeenheden som angivet i kapitlet "15. Rengøring af bryggeenhed".
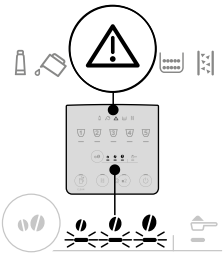	Kaffebønner mangler: Fyld kaffebønnebeholderen, tryk bagefter på en vilkårlig knap for at forlade alarmen.
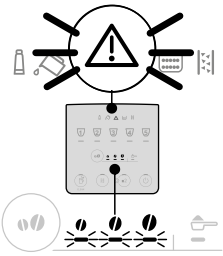	Malegraden er for fin, og kaffen strømmer for langsomt ud eller slet ikke. Juster kaffekværnen (A2) (kap. "8.8 Justering af kaffekværnen").
→	

Kontrollampe/Led	Betydning
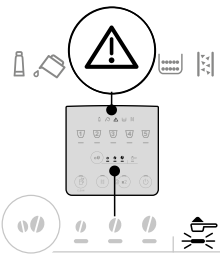	Tilberedning med formalet kaffe er valgt uden at hælde kaffen i den passende tragt (A4).
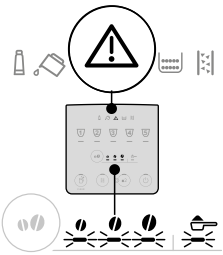	Der er brugt for meget kaffe. Vælg en svagere styrke eller reducer mængden af formalet kaffe.
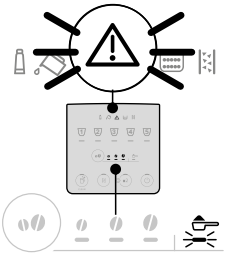	Kaffen løber for langsomt eller dråbevis ud. Kaffen er malet for fint. Anvend kaffe til espressomaskine.
→	

Kontrollampe/Led	Betydning
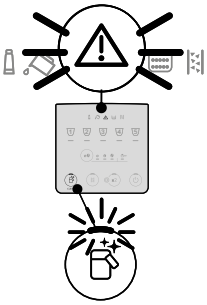	Der er anmodet om udledning af en mælkedrik, men konnektoren (E3) er ikke sat rigtigt i: kontrollér, at mælkebeholderen er komplet med alle komponenter sat rigtigt i (se afsn. "14. Komplet rengøring af mælkekanden") Mælkekanden er taget ud under mælkeudløbet. Sæt mælkekanden i igen: maskinen bliver klar til brug igen. Der er anmodet om udledning af en mælkedrik, men mængden af mælk i beholderen er utilstrækkelig (se afs. "9.2 Hvor meget mælk skal du hælde i?")
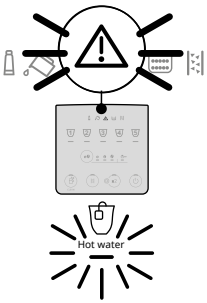	Der er anmodet om udledning af varmt vand, men udløbet er ikke sat i: sæt vandudløbet i.
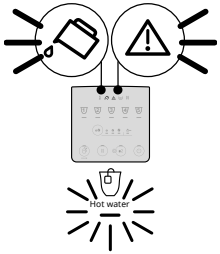	Vandkredsløbet er tomt. Udled varmt vand ved at trykke på knappen for Hot Water.
	→

Kontrollampe/Led	Betydning
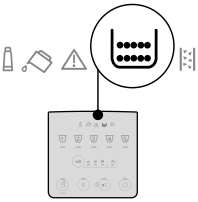	Kaffegrumsbeholderen skal tømmes (A10).
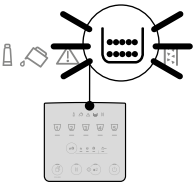	Kaffegrumsbeholderen (A10) er ikke sat i eller er ikke isat korrekt: sæt drypbakken med kaffegrumsbeholderen på plads ved at trykke den i.
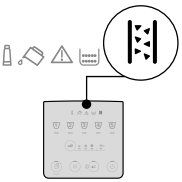	Det er nødvendigt at udføre afkalkning ("16. Afkalkning ")
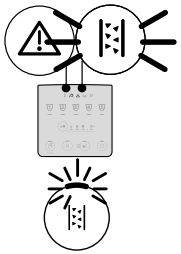	Afkalkning er blevet afbrudt. Fuldfør cyklussen med at genoptage fra den fase, der er angivet af led'erne til intensitetsvalg.
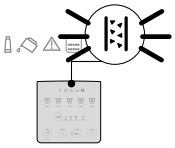	Afkalkning i gang.
	→

Kontrollampe/Led	Betydning
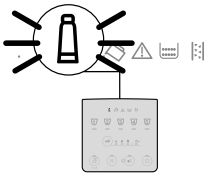	Installer/udskift blødgøringsfilter i gang.

18. FEJLFINDING

Herunder nævnes nogle mulige fejlfunktioner.
Hvis problemet ikke kan løses på den beskrevne måde, skal du rette henvendelse til et servicecenter.

Problem	Årsag	Løsning
Maskinen tænder ikke.	Stikket er ikke indsat i stikkontakten.	Sæt stikket i stikkontakten.
Kaffen er ikke varm.	Kopperne er ikke blevet forvarmede.	Varm kopperne ved at skylle dem med varmt vand (bemærk: varmtvandsfunktionen kan bruges).
	Apparatets indvendige kredsløb er afkølet, fordi der er gået 2-3 minutter siden sidste brygning.	Opvarm de indvendige kredsløb med en skylning, inden du tilbereder kaffe, ved at trykke på knappen (B4)i nogle sekunder.
	Kaffetemperaturen er indstillet for lavt.	Indstil en højere kaffetemperatur i indstillingsmenuen (se "12. Menu indstillinger").
	Maskinen skal afkalkes.	Udfør afkalkning. Kontrollér derefter vandets hårdhedsgrad ("5. Måling af vandets hårdhedsgrad") og kontrollér, om apparatet er indstillet i henhold til den reelle hårdhed ("12. Menu indstillinger").
Kaffen er tynd eller for lidt cremet.	Kaffen er malet for groft.	Justér kaffekværnen ("8.8 Justering af kaffekværnen"). Virkningen er først mærkbar efter tilberedning af mindst 2 kopper kaffe.
	Kaffen er ikke egnet.	Anvend kaffe til espressomaskine.
	Kaffen er ikke frisk.	Posen med kaffe har været åben for længe og har mistet smagen.
Kaffen løber for langsomt eller dråbevis ud	Kaffen er malet for fint.	Justér kaffekværnen ("8.8 Justering af kaffekværnen"). Virkningen er først mærkbar efter tilberedning af mindst 2 kopper kaffe.
		→

Problem	Årsag	Løsning
Maskinen udleder ikke kaffe.	Maskinen registrerer indvendig tilsmudsning.	Vent, til maskinen igen er klar til brug, og vælg den ønskede drik. Hvis problemet fortsætter skal det autoriserede servicecenter kontaktes.
Der kommer ikke kaffe ud af en eller begge udløb på kaffestudsen.	Kaffestudsens dyser er tilstoppede.	Rengør dyserne med en klud. Brug om nødvendigt en tandstikker til at fjerne eventuelle aflejringer.
Den tilberedte kaffe er fortyndet.	Kaffepulvertragten er tilstoppet.	Åbn lågen, rengør tragten med en pensel.
Bryggeenheden kan ikke tages ud.	Slukningen af maskinen er ikke blevet udført.	Udfør slukning ved at tryk på knappen  .
Ved afslutningen af afkalkningen kræver apparatet en tredje skylning.	Under de to skyllecyklusser er vandbeholderen ikke blevet fyldt til niveauet MAX.	Genoptag afkalkningsoperationen fra "Fase 3: Anden skylning".
Mælken har store bobler eller udledes i sprøjt fra mælkeudløbet (E6) eller er ikke tilstrækkeligt opskummet.	Mælken er ikke tilstrækkelig kold, eller det er ikke letmælk eller skummetmælk.	Anvend køleskabskold (cirka 5 °C) skummetmælk eller letmælk. Hvis resultatet endnu ikke er som ønsket, kan du forsøge med et andet mærke mælk.
	Låget til mælkekanden er snavset.	Afmontér komponenterne og rengør den grundigt som angivet i kap. "9.8 Rengøring af mælkekanden efter hver brug". Vær særlig opmærksom på at rense mælkekandens stik (E3).
	Brug af vegetabilske drikke.	Resultatet varierer meget afhængigt af drikkenes ernæringsmæssige egenskaber. Det anbefales at bruge "Barista"-versionen.
Mælkedrikke er ikke aktiveret.	Mælkekanden er ikke sat i eller er ikke sat rigtigt i.	Klargør mælkekanden og sæt den rigtigt i maskinen.
	Der er blevet tilberedt flere mælkedrikke efter hinanden, og maskinen skal tilbage til den ideelle temperatur for at tilberede de næste drikke.	Vent på at mælkedrikkene igen aktiveres på betjeningspanelet.
Kopbakkepladen over maskinen er varm.	Der er blevet tilberedt flere drikke hurtigt efter hinanden.	
Maskinen er ikke i brug og udsender støj eller små damppust.	Maskinen er klar til brug, eller er blevet slukket for nylig, og dråber af kondensat drypper indvendigt i den endnu varme fordamper.	Dette fænomen er en del af apparatets normale drift; for at begrænse fænomenet skal du tømme drypbakken.
Apparatet udsender dampe fra drypbakken, og/eller der er vand på overfladen, hvorpå apparatet er placeret.	Bakkeristen er ikke blevet indsat efter rengøringen .	Genindsæt bakkeristen i drypbakken.

19. TEKNISKE SPECIFIKATIONER

Spænding:	220-240 V~ 50-60 Hz maks. 10 A
Effekt:	1450W
Tryk:	1,5 MPa (15 bar)
Vandbeholderens kapacitet:	1,8 l
Mål BxDxH:	240x440x350 mm
Ledningslængde:	1250 mm
Vægt (forskellig afhængig af modellen):	8,8 kg
Maks. kapacitet bønnebeholder:	250 g

De'Longhi forbeholder sig ret til, når som helst, at ændre de tekniske og æstetiske egenskaber, samtidig med at produkternes funktionalitet og kvalitet opretholdes.

De'Longhi Appliances via Seitz, 47 31100 Treviso, Italy - delonghi.com

57132C9489_00_0725